SHANGHAI, MARCH THURSDAY 1, 1923.
NO. 17,962
THE SHUN PAO, CHINESE DAILY NEWS
PUBLISHED EVERY MORNING AND SUNDAY
ESTABLISHED 1872.

申報

今日本報共五張半閱者注意

中華民國十二年
西曆一千九百二十三年
三月一號星期四
舊曆癸亥正月十四日
今天五張半售大洋三分
第一萬七千九百六十二號

本館始創自同治十一年即西曆一八七二年
已在中國郵政局特准掛號立券特照總寄包送便益之報紙
本館開設上海英租界山東路漢口路轉角第二十四號及編輯部電話一五七六號營業部電話九十五號公共日夜電話五二七一號

本館定報價目
中國境內每月洋一元一角每三個月洋三元二角每六個月洋六元三角全年洋十二元日本朝鮮同(新疆蒙古每月洋二元二角五分)歐美各國每月洋二元七角每三個月洋八元一角每六個月洋十六元二角全年洋三十二元四角報費先惠寄不收

本館廣告刊例
登於新聞下幅計三十字爲一行以三行起碼每行洋四角五分
登於封面及時評前以二行起碼每行一元四角
登於除封面外新聞中縫以三行起碼每行一元
登於緊要欄內每日每字一分
二等長行 二等短行 三等長行 三等短行
登於普通地位以三行起碼每日每行八角
登於普通地位以五十字起碼每日每字一分

「最近之五十年」預約展期十天

▲陽歷三月十日(即陰歷正月二十三日)截止

本書預約期限，原定至陽歷二月底截止，適値陰歷年節初過，各界諸君，以新年事冗，各地預約購買者，未克普及，紛紛函電要求展期，本館爲優待愛閱本書者起見，特展預約期十天，至三月十日即陰歷正月二十三日截止，諸君如尚欲訂購，此意外之機會，幸勿交臂失之，本書印刷早經告竣，原定三月一日出版，祇因陰歷年節，訂書工人停業多日，加以篇幅過鉅，葉數過多，現正漏夜趕裝，預計至遲陽曆三月三十一日必可出書，屆日預約諸君，可持券逕向本館換取，倘因加快工夫，得以提前出版，臨時容再通告。

本館謹啟

上海四明公所報告壬戌年捐欵清單登載後幅第五張閱者注意

戊▲319

五洲固本廠肥皂部啟事

啟者本廠發售五洲固本家用肥皂馳名已久，銷路日廣，向以附設批發所於四馬路五洲藥房，今因藥房事務紛繁，無暇兼顧，自今歲起另闢本埠總批發所於北京路偷鷄橋德豐里大成公司獨家經理，定價劃一，如蒙本埠各寶號批購，請向大成公司接洽，庶不致誤，特此聲明

五洲固本皂廠 本埠總批發所 上海北京路德豐里大成公司

血虧虛弱 春宜進補 唯一聖品 人造自來血

大地春回。萬物皆生機勃勃。欣欣向榮。而體虛血弱之輩。精神既多委頓。遇事自難振作。若非乘時進補。其痛苦何可勝言。本藥房發售之人造自來血。即專爲一般虛弱同胞而設。功能補血生精。平肝消鬱。溯自發行以來。風行宇內。允稱世界最著名純正最有經驗之滋養聖品。凡患面黃肌瘦。陰虧血虛等症。一經試服。男子血強精壯。婦女種子調經。小兒助長發育。無不奏效如神。每使服者自能信其功力之偉。願注重衛生者際此春令。三注意焉。

價目大瓶二元 小瓶一元二角 總發行所上海五洲大藥房 各埠五洲分店各大藥房均有發售

全昌金剛鑽花發公道

本號自運各種金鋼鑽迄今三十載矣貨眞價實老少無欺信用昭著銷行戒鐲鑽針精製中外金銀首飾應有盡有價廉物美不折不扣如蒙惠顧請臨上海四馬路丹桂第一臺對面 丙A823

杭州同善堂啟事

西湖照膽臺爲杭郡著名古蹟廟產畝分有董其昌碑記可考現聞有人膽敢將廟旁蕩地盜賣管理之責已函請杭縣查究并止住過戶外特此登報警告私買公產者注意 甲A1174

華僑鼎立建業公司啟事

逕啟者本公司在南京下關建築模範市場工程內之華式房屋已包與上海揚順記營造廠建造一半其餘一半如有願承攬建造者可仍照揚順記與本公司所訂之契約辦理逕向本公司接洽可也 乙A1495

蘇州傳寶奎聲明

閱本報載有鎭豐泰股東啟事謂鄙人將經理一職辭退讓之不勝詫異竊有合同議據爲證六載維持各界公認今正史趙二東到蘇仍與鄙人接洽店事鄙人並未辭職況胡東尚未到蘇全體股東未開談判何得謂爲辭退鄙人根據民六議據經理繼續有效誠恐外間誤會有關名譽爲此登報更正伏希公鑒 乙A1482

禮和洋行告白

謹啟者前之公記洋棧現於西歷二月一號起由本行收回直接管理並經承認本棧爲頭等棧房所取保費比較各洋棧尤爲公道除前已登申新兩報聲明外今再通告伏祈各寶號源源惠顧本行無任歡迎此啟 甲A1165

淞滬百克大律師啟事

本律師茲受王盧氏(故王元蓀先生之妻)及其子王乾慶延請爲法律顧問如有人對於王盧氏及王乾慶或有欺侮以及破壞名譽等事本律師當依法盡保障之責特此通告 甲A1160

中國通商銀行南市分行開幕廣告

本行在小東門口民國路新建洋房茲已工竣擇於三月十五日即夏曆正月二十八日開幕專營商業銀行各項業務兼辦儲蓄新各界惠臨賜教無任榮幸特此廣告

總經理傅筱庵 洋經理麥鉀爾 南市分行經理方椒伯 副經理劉廉暐 副經理謝光甫 啓 乙A1483

江蘇全省煤油業注意

啟者本行現向龍油煤油公司所出各牌火油江蘇全省歸本行獨家經理凡屬江蘇境內府縣各鄉鎭紳商有志承銷者請臨本行接洽該油推銷中國對於客家種種手續格外優待暫設辦事處於北京路二號龍油煤油公司一俟本行新屋工竣再行聲明

三興煤油行總理毛觀浩 經理何若然 營業主任葉芝春 甲A1181

美商新大陸保險公司華總經理趙伯秀啟事

茲啟者鄙人自受本公司委任新大陸華總經理之職以來迄已數載深蒙社會歡迎營業日臻發達現爲擴充整理事業所有從前合辦股東以及對於鄙人之保證人業經一概脫離關係均已交割清楚從此鄙人獨自行辦理現金賠款亦無他股東也合亟聲明蓋本公司資本雄厚賠欵迅速早蒙各界信用如荷諸君惠顧無不竭誠歡迎此佈 乙A1103

房屋出讓

今有坐落英租界天津路乾記弄口坐北朝南洋式門面六樓六進房屋一所如合意者請至天津路八十二號接洽可也 乙A1324

上海青年會新制中學業校第二夜校招生考期校址

日校陽曆二月五號 夜校陽曆三月三號 校址民國路老北門沙地館東首(學費)日校一二年級每學期十二元三四年級廿元不分會員非會員 夜校學費一律九元雜費小洋六角(日校報名)即日起隨納報名費二元取後在學費內扣算不取發還臨考不到及取而不來者不還(夜校報名)三號晚六時起隨到隨報(章程)函索日校者附郵票一分夜校詳章面取函索概須郵票三分

校長朱樹翹啟 戊A640

上海青年會日夜校招生

(日校考期)陽歷二月二十八號及三月一號上午九時招考文商預各科插班生(報名)即日起納考費一元(學費)預科每學期三十六元文科商科一二年級四十五元三四年級四十五元(夜校考期)三月五號六號招考普通各級及商業各科插班生(衛生登冊)八號九號十號(學費)仍照舊章自本學期始每生加收什費小洋六角凡夜校學生學費會費須至智育部同時交付以便手續(章程)函索面取概須郵票五分(校址)四川路百廿號

校長朱樹翹啟

蘇州鮑宅訃聞

顯妣蔣太夫人痛於壬戌年十二月十七日戌時壽終內寢擇於夏曆正月念三日在東本宅領帖申刻發引二十五日告窆宗蕃等苦次昏迷恐訃不週謹此訃聞

孤哀子鮑宗鑑 宗編 宗蕃 宗義 宗漢 泣血稽顙
期服孫 庭桂等 泣稽顙

訃告殯由

張彝仲太太施夫人於本月初十日亥時疾終滬寓於十三日申時大殮十四日午刻由白克路本宅出殯朝東走寧波路過天津路朝北走河南路過天后宮橋朝西至招商碼頭登舟回籍再行在滬擇期領帖誠恐報喪不週謹此佈聞

白克路六號 張秉德堂賬房啟 乙A1439

朱福昌君鑒

前向貴園所定樹種限期已屆刻因兩次函催貴園未見答覆今限七天內速來接洽倘再不理係屬自愿得起訴所有一切損失均向閣下賠償勿謂言之不預也

戴振武啟 甲A1120

感謝笑舞台拾金不昧

昨晚就笑舞臺觀劇遺失別針一只値洋二百餘元當場遍尋無着今日該台按目金山將原物送還足見該場賬房諸君執事先生辦事公正拾金不昧爲特登報鳴謝

會樂里一弄朱宅四小姐啟 戊A791

招請外埠經售

本公司自選美國烟葉精製大號惠霖牌香烟發行以來頗邀社會歡迎茲擬推廣外埠特別貶價如有願意經售者請向本公司接洽可也

上海勞合路億鑫里惠霖烟草公司 乙A802

申江大戲院

今日起更改開演時刻

日	夜
下午三點開演	第一次七點 第二次九點半

本院爲便利顧客起見於舊歷十四日起日戲改演一次夜戲連演兩次庶惠顧諸君可隨時到院觀劇又前用中文說明影片字樣不清現已改良不惜工本另製特別極清明之說明影片較前光線加足百倍以上又因天時尙寒所備自來火爐熱度不足現已添置樓上下燃燒白煤火爐八隻日夜趕裝一部俟裝就寒氣消除茲又於每星期添演極好之偵探長片一部內中情節離奇極有趣味洵稱傑作禮拜三(接演此片)禮拜六(接演魯濱孫飄流記)尙祈諸君早臨賞鑒是幸

雲南路六馬路轉角 電話中央樓上七七五七二一 樓下七七五七一 甲A1177

招商局廣大快輪准本月十四日即禮拜四晚開往香港廣東

本輪帳房陳南屏謹啟 甲A1170

三江輪船准於新正十五日開往溫州

船靠大通碼頭各客家如有貨物裝備請至法租界太古路口二號達興公司啟 電話中四四七一 乙A1501

南京號船准新歷三月一號舊歷元月十五日開往香港

中國郵船有限公司啟 C A259

東海輪船準十五日開往青島烟臺海參崴等埠客貨及搭客請向外虹橋裕通公司接洽可也

東海輪船公司謹啟 乙A1255

老甯紹輪船改開禮拜三六準陰歷正月二十日禮拜三由申開漢公告

甯紹商輪公司敬啟 戊A792

新年三頌

大富大貴
前程萬里
門第增輝

分大號普通兩種出售

新年中吸大前門牌香烟取爲吉利

新年中以大前門牌香烟贈友必受歡迎

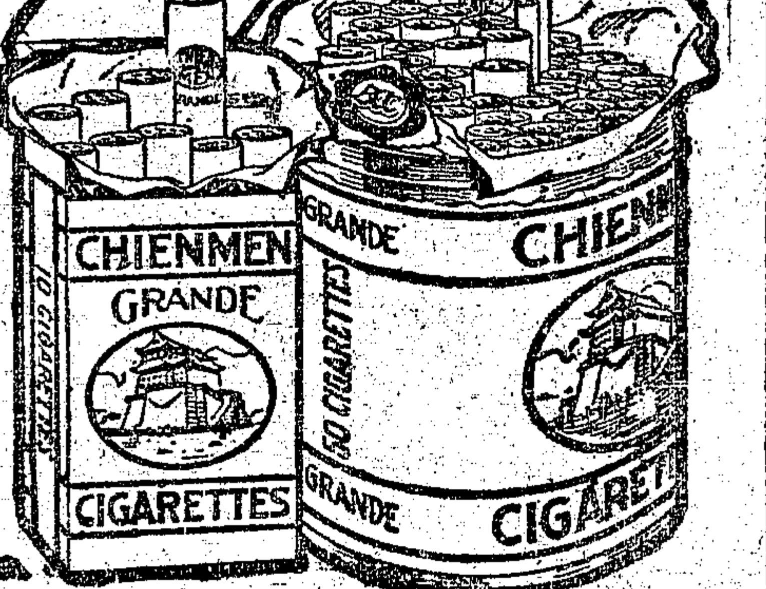

B.A.T.

本埠寶山里戴君稿

上海電報局廣告

啟者直隸灤平於二月十八日開局通報此啟 甲A789

上海電報局廣告

啟者山東四方及滄口兩處於二月廿五日設局通報此啟 戊A808

招請京津漢各埠經理

本行在華開設有年自前年添設保險部經理歐羅巴水火保險公司以來營業甚形發達除已設分行及內地經理數十處外現各埠廠棧商號富戶亦有直接向本行投保者緣本行資本雄厚賠欵迅速早已馳名遐邇茲爲各通商大埠及內地商城鎭分行分經理起見招請京津漢及長江內地如南通無錫常州宜興江陰蘇州泰興高郵如皋揚州等處有富於保險經驗信用卓著願充本行經理者請直接投函本行賬房接洽可也 本行設在上海廣州路五號滙業銀行三層樓上華德洋行水火保險部賬房謹啟 乙A1468

南京美術專門及新制中學招生

本校現改組第二院於龍王廟增設高等師範部男女兼收圖畫部西畫部初師部均招新生及插班生均男女兼收女子部另設又新制中學添招初中二年級插班生自二月念六號至三月六號爲招考期自即日起可向本校一院或二院報名定三月八號開學函索簡章須郵票二分 長沈溪橋 師範部主任呂鳳子(名譽不支薪)圖畫部主任蕭俊賢 西畫部主任許敦谷 同白

南洋路礦學校招生

本校定于三月五日續招專科一二年級中學一二三年級插班生中學一年級無額不招生函索詳章及招考規則須附郵票三分校址康腦脫路四小沙渡西首十八號

校長朱文鑫啟 戊A580

普善山莊壬戌年報告

本山莊專員僱工在華洋各界沿途收埋大棺四百九十一具○小棺六千七百六十六具○枯骨三十五具○又收埋小棺一千零零六具○枯骨二十八具　仁濟善堂送來大棺六具○小棺十三具○枯骨九十六具○廣潮惜字會送來二具○小棺一具○枯骨八具　同願惜字會送來小棺三十三具○枯骨十八具　廣益善堂送來小棺九具○枯骨十七具　計統年收埋大棺五百零三具○小棺一萬二千零八十四具○枯骨一百八十八具　本年共施出棺材三千七百九十九具○衣念八只　又中醫院施診給藥一萬三千餘號　又西醫室送來小棺○好行其德○如蒙○善士仁人○慷慨樂輸○源源而惠○俾資收成○再滬上華洋各界○地方遼闊○人收埋則敝山莊不勝○惟施給棺木○收殮○掩埋暴露○一切支付浩繁○尚祈○即隨時通知敝處立即派人收殮○倘有未葬棺柩及暴露屍骸等事○即請隨時通知○敝處立即派人收斂

本山莊在閘北太陽廟北首善路中　分莊檢收處斜橋三官堂路　事務所仁記路一號豐洋行內　電話三三一總董王一亭　全仗各界善士仁人○好行其德○如蒙○善士仁人○慷慨樂輸　經辦事主任王駿生 謹啓　斜橋分莊　虹口沈氏　又西

上海證券物品交易所經紀人公會啓事

本公會於民國十一年四月組織委員會辦理上交股和解事項計自十一年四月四日起至十二年二月十二日止業經和解者已達五萬七千六百六十一股半尚有少數三千三百六十二股半未來和解本公會爲謀完畢責任及手續起見不得不予以限制茲特登報催告上項未經和解之三千三百六十二股半限於登報日起三十天內到會和解以資結束幸勿自誤此啓 民國十二年二月廿二日 乙A

蘇州閶門外南濠大街 德大昌顏料號啓事

癸亥年敝號與各行各號同業往來統歸吳渭卿君接洽恐未知特登申新兩報聲明佈告 店主謹白 乙A 1447

趙雨亭啓事

茲啓者雨亭自幼來滬經商迄今六十年自知樗櫟庸才一無所長謬承以交際日廣酬酢漸繁無如雨亭年實老耄耳聾目瞶心思遲鈍記憶不清萬一有下顧諸事一概謝絕非敢故自高蹈實有無足應世之隱種種不情伏希鑒諒是幸 謹啓 乙A 898

穆安素大律師代表祥泰五金號啓事

現因外間關於百老滙路百祿坊祥泰五金號謠言紛紜茲特通告凡散佈謠言之人一經查獲即當依法訴控再祥泰五金號係於去年五月間成立合股議單亦於該時訂立各股東各執一紙爲憑此後並無改組或轉讓等事此啓 乙A

羅傑律師代表譚潤枝聲明 楊國樞

啓者敝當事人譚潤枝君向在上海及海參崴等埠經營商業已歷數十餘載刻因年老力衰故將各埠一切商業完全交與伊子譚景雲繼續管理查敝當事人當時經手各事均屬首尾清楚毫無芥蒂但敝當事人存心忠厚或恐有手續未清之事以致日後發生糾葛故特委託本律師登報聲明倘各界與譚潤枝有往來款項及營業關係而手續未清者務於一個月內到圓明園路十一號本律師事務所接洽以資結束逾期即作爲無效恐未週知特此佈聞 乙A 1438

推股聲明

上海小東門洋行街正昌洋貨行合資開設有年計邵華記名下得一股半今因無意營業於民國十二年癸亥歲起如數出推與本行正昌召入營業以後該行盈虧及人欠欠人等情統歸正昌行認受概與邵華記無涉除立合同推召據一式兩紙各執一紙外特登申新兩報以資聲明而清界限 A 126

助振聲明

鄙人今年六十有九敝政兩兒擬循例設筵以酬諸親友之露惠鄙人以世難年荒不忍以有用之金錢妄事靡費除將諸親友所賜禮金撥入苦兒院充基本金外再令兩兒將筵資二百元移作浙省水災振捐以歸實濟衆爲諸親友造福想定蒙首肯也 鄭潤之敬啓 甲A 1189

馬少源聲明

茲因先父星源公別世幷無財產遺下弟兄四人長兄祚昌字志遠次兄祚福字少源三弟祚祥字叔眉四弟祚齡字鶴卿鄙人排行第二曾於民國七年奉母命各立門戶自謀營業各不牽累幷於是年十二月間由母親登明新聞報紙刻因鄙人創立馬少記號猶恐外埸不知底蘊故特再行聲明嗣後鄙人弟兄四人之中無論何人在外與人往來以及銀錢貨物出入并掮貨買賣等情概歸原經手人自行理直與鄙人毫不相涉倘敝號與人往來一切出入須經鄙人親自簽字蓋章方生效力否則不負責任恐未週知特再登明中西報紙重行聲明以免後論祈各注意 馬祚福字少源謹白

馬叔眉聲明

茲因先父星源公別世幷無財產遺下弟兄四人長兄祚昌字志遠次兄祚福字少源三弟祚祥字叔眉四弟祚齡字鶴卿鄙人排行第三曾於民國七年奉母命各立門戶自謀營業各不牽累幷於是年十二月間由母親登明新聞報紙刻因鄙人創立馬叔記號猶恐外埸不知底蘊故特再行聲明嗣後鄙人弟兄四人之中無論何人在外與人往來以及銀錢貨物出入并掮貨買賣等情概歸原經手人自行理直與鄙人毫不相涉倘敝號與人往來一切出入須經鄙人親自簽字蓋章方生效力否則不負責任恐未週知特再登明中西報紙重行聲明以免後論祈各注意 馬祚祥字叔眉謹白 甲A 1153

馬鶴卿聲明

茲啓者自七年奉母命各自分居各謀營業互不牽累幷於是年十二月間由母親登報聲明刻因鄙人弟兄四人之中無論何人在外與人往來以及銀錢出入并掮貨等情概歸原經手人自行理直各不相涉恒昶號馬祚齡字鶴卿謹白 出入一切須由鄙人親自簽字或蓋圖章方生效力否則不負責任恐未週知特再登明中西報紙重行聲明以免後論祈各注意

滬順發洋行聲明

茲啓者本行經售之半磅頭號老牌臥美鸚哥不退色硃紅艷久已暢消中國馳名遐邇並於光緒三十一年每聽另加聲明仿單一紙以杜假冒現本行於西歷一千九百二十三年二月九號起將此老牌歸 萬昌利號獨家發售 上海愛多亞路鄭家木橋東首金玉里 爲記庶不致誤再者近來市上發現劣貨混冲假冒本行商標實深痛恨現派人四處調查如再發現此項冒牌之事法律俱在定不寬恕莫怪言之不早也此佈 洽並請認明聲明仿單 如蒙賜顧請向該號接洽 甲A 1028

財政部國債局通告

爲通告事查本年二月二十八日爲整理公債七厘債票第四號息票開始付息之期所有付息辦法仍照上屆成案辦理除分函中國交通兩銀行遵辦外特此通告 所有付息銀無論何地一律支付現洋合併聲明 戊A 637

北京中興路間 全皖會館通告

本會館訂於夏歷正月十六日午後兩點鐘舉行團拜供祭鄉賢伏乞商善後因滬地遼闊各同鄉散處住址多未週知弗克具帖邀請屆時惠臨以敦睦誼事關公益幸勿客玉 甲A 1162

滬寧津浦鐵路管理局廣告

本路定於本年三月一日起將每日開行之第三第四兩次尋常快車各加掛頭等二等臥車各一輛以便旅行所有床位票價仍照向章核收特此佈告 戊A 754

毛絨洋貨同益會廣告

本會爲討論實際共策進行茲特組織商場於英大馬路民永里凡我同志尚祈連袂偕來以維公益不勝盼望 乙A 1434

南洋兄弟烟草股份有限公司召集股東常會公告

敬啓者本公司現經董事會議定於民國十二年陽歷三月三十一日(即陰歷二月十五日)下午一時在東西華德路本公司第五工廠開股東常會報告第三屆營業狀況收支賬略選舉董事及監察人凡在上海附近之股東請於陰歷正月二十九日起至陽歷三月二十六日即陰歷二月初十日止(除星期照例休息外)持股票至上海東百老滙路本總公司驗明領取入場證選舉票議決票其在香港附近者請於陽歷三月九日即陰歷正月二十二日起至陽歷三月十九日即陰歷二月初三日止將該股票持至香港德輔道本公司驗明領取遲條務於陽歷三月二十六日即陰歷二月初十日以前持該遲條到上海本公司換取入場證選舉票議決票如或因事不克到會委託代表者(委託之代表以本公司股東爲限)可將本人之股票及代表人之股票一併交驗取委託書以便赴會至應派股息及餘利俟股東會通過後即行定期分派屆時當再登報公告合並奉聞此佈並頌 台安 南洋兄弟烟草股份有限公司董事會謹佈 乙A 816

統益紡織公司召集第二屆股東年會

本公司茲定於三月三十一日(即舊曆二月十五日)午後五時假四馬路一枝香西餐館開第二屆股東年會屆時務請各股東到會決議是幸除將通告書入場券選舉票議決票等件按照通信地址分送外特此登報公告 再自公告日起至開會日止暫行停止股票過戶統祈 公鑒 統益紡織股份有限公司董事會謹啓 乙A 1499

浦東電氣公司召集股東常會公告

茲定陽歷三月卅一日星期六下午二時在上海西門外江蘇省教育會樓上開股東常會報告營業狀況決議分配餘利選舉董事監察人並商議擴充股額問題屆時務請隨帶入場券蒞會與議除分函通知外特先登報公告 董事會啓 1146

通惠實業公司廣告

啓者本公司由董事會決定於三月八號下午二點鐘在北京絨線胡同總公司內開第八屆股東常會請各股東於開會前攜帶股票或備函蓋章到公司驗給入場券以便屆時出席與議設或因事不能親到請在公司股東內委託一人代表出席於委託書上簽名蓋章交由委託人爲證可也此啓 乙A 1107

上海證券物品交易所股份有限公司掉換股票公告

爲公告事本所於民國十二年一月念三日股東總會議決發行新股票拆併原有股份所有從前票面洋五十元之老股每兩股掉換票面五十元之新股一股各在案務請將所持股票儘於本年四月念五日以前送交本所總務科換給臨時收據以便將來持據換取新股事關諸公權利幸勿延悞爲荷特此公告 乙A 233

百滙商業儲蓄銀行舉行股東常會通告

茲定陽曆三月四日即舊曆癸亥年正月十七日下午二時在百老滙路本銀行樓上舉行第二屆股東會除專函佈達並附奉到會證外謹此通告 董事會啓 乙A 1327

華大商業儲蓄銀行召集股東常會廣告

本行定於十二年三月四日即舊曆癸亥年正月十七日下午二時在民國路本行開第三屆股東常會報告上年營業狀況並議決分派官利餘利請各股東於會期前三日攜帶股票來行領取入場證以憑到會特此通告 乙A 1494

浙江絲綢商業銀行招集股東常會公告

本行定於三月二十五日即夏曆二月初九日下午二時起在本行樓上舉行第二屆股東常會報告營業經過情形並上年度決算暨改選監察人屆期務希攜帶入場證准時蒞臨其有不克親到而願委託其他股東蒞會者並請攜帶委託書以資證明除另函通知外特此登報公告 董事會啓 乙A 1489

中南銀行召集第二次股東常會並發給十一年份股利公告

啓者本行定於三月二十五日(星期日即舊曆二月初九日)下午二時在上海漢口路四號本總行三樓開第二次股東常會並補選董事改選監事各股東於會期五日前攜帶股票至本總行驗取入會證以憑到會如因事不克親到應請於期前通知本會並出具委託書委託本行股東代表又本行十一年份股利自三月二十日起付即請各股東攜帶股票向各地本行付取除分函奉達外特此公告 中南銀行董事會啓 戊A 775

新華儲蓄銀行分派股利改換股票並定期開股東常會廣告

本行十一年度官餘利照章經董事會議決照一分四厘分派自陽歷三月十日起在京津開始發給並請各股東持股票連同息票到京津三行驗明支取再本年股東會根據上屆股東會議決案定於陽歷三月十一日午後二時在北京西皮市銀行公會舉行照章改選監察人請各股東於會期十日前攜帶股票到京行換取入場券以憑到會如因事不能親到得委託他股東代表並通知本行存查統希照此布 新華儲蓄銀行 戊A 064

浙江興業銀行廣告

本銀行自前清光緒三十三年設立至今已十七年收足資本二百五十萬元公積金八十三萬餘元辦理各種存款放款及國內外滙兌押滙並自設保管庫及貨棧二所 上海總行北京路七十八號 電話經理室中央二六五○號 營業部中央二六一四三號 金幣部中央七四一三號 戊A 864

浙江地方實業銀行讓

預定年限 期內隨時隨數可存利息優厚 支取本息既不必記憶交款日期更無須預籌應存款項

本行辦理儲蓄處業經六載存款總額已達一百萬元自兩種存款開辦以來荷蒙各界信任存款日益增加茲又新增零存整付及特種定期儲蓄便利莫過於此本行印有細則承索即贈地址分列如下

零存整付及特種定期零存定期存款 ◎杭行 杭州平海坊 蘭行 蘭谿縣前街 漢行 漢口太平街 海行 浙江海門

上海漢口路十四號(三馬路江西路口)電話經理室中央七一二一 各部辦事室中央七一二二至七一二四號 漢行電話經理室三三二○ 營業室三三○一 杭行電話經理室一一五三 營業室一五五六 489

新華儲蓄銀行廣告

本銀行七年創辦資本總額五百萬元已收一百五十萬元積金七十二萬元專辦儲蓄兼營商業銀行業務並得受政府委託辦理特種儲蓄分類儲蓄定期存款活期存款四季抵押放款貼現放款收解款項買賣證券儲金流通 京總處電話南局 各處 北京分行 上海分行天津路鴻仁里 天津分行法界中街 490

上海新華儲蓄銀行星期日完全休息廣告

啟者本行向于星期日上午照常辦事茲自癸亥年起星期日完全休息特此通告 戊A 741

北京裕華商業儲蓄銀行緊要廣告

本行第一期儲券正月十一日在北京順治門外江西會館當衆開獎惟儲券因刊印時間忽促號碼難免不忙中有錯倘儲券正張號碼與領獎號碼或有差錯將來領獎概以領獎證號碼爲憑特此廣告以免將來發生問題此佈 上海支部暫設後馬路潤昌棧內辦公兌取獎金不折不扣 電話中央三千六百七十八號 乙A 1384

北京裕華銀行儲蓄券五大獎電報

一等獎七千九百九十七號 二等獎二千五百○一號 三等獎八百十三號 又六千二百五十四號 四等獎二千九百十五號 又六千六百七十三號 又九千○九十二號 五等獎一百號 又五千四百九十六號 又九千五百○二號

山東豐大銀行五年還本有獎儲蓄券 正月廿三開籤

注意

本行前在濟南
辦理有獎儲蓄
至今三十七期
久已信用卓著
現辦五年儲蓄券
係在上海發行
首期將近開籤
定額祗有二萬
全號儲銀伍元
分條儲銀伍角
本期中籤號數
二千一百有餘
一等獎金極鉅
計有萬元之多
不中扣足五年
還本外加息銀
未滿期前需用
並可抵押現款
請投有限儲金
享此無窮利益

注意

慈善救濟會籌募游民工廠基金還本債券 夏曆正月十六開籤 特等三萬元

湖北工賑債券壹等獎四萬元 二月廿四開籤

農商部批准 第二期新章

山東興業債券 特等籤 三萬元

新正月念壹日在上海開籤

四部叢刊第六期今日出版 商務印書館謹啟

商務印書館 敬告預約續古逸叢書諸君

是書原定陽曆二月出書惟因第六期四部叢刊有數種印成毀板重印展期兩月以致本書校印亦致推延未能如期出版甚爲歉仄現展緩至陽曆四月准定出書伏維 鑒諒

303

君能舉出飛機各部的名稱嗎？

"學到老,學不了." 字典這件東西是不論老少都離不了的。所以凡是良好的學校事務室或家庭裏面,都應備置一部精而且博的字書.

商務印書館 在本年五月出版

英漢雙解 韋氏大學字典

譯解最正確 搜羅最宏富 編訂最新穎

是數十位專門學者辛苦的結果

蔡元培先生說：「…英國語文,欲如量轉譯,本非易易;求其不漏,或涉於蕪,求其不蕪,或苦於略。是書依字爲譯,不務增删,[illegible]而任譯者力求不泛不漏之心,固灼然與讀者以共見。…」

王寵惠先生說：「…本書價值,在彼邦早有定評。而英漢簡纂[illegible],尤適中土人士之用,…而予所期爲贊美者,其前編訂字書,往往主取增删,不但一本,是書悉照原書,循序譯註,[illegible],尤堪在信。…」

顏惠慶先生說：「…是書之出,以視余昔日主撰之英華大字典,超越之點,何止一端。…事有創始,尤貴改良;學問之事與時俱進,但就目前而論,則英漢雙解韋氏大學字典,實不愧爲一時無兩之傑作矣。」

顧維鈞先生說：「…是書包羅百科學名,而釋以極詳盡之註解。卷帙之巨大,字數之衆多,洵已冠之英漢或英和字書,可云得未曾有。…凡學習英語之青年,從事海外貿易之新商人,與服務於外交界中者,其獲益於是書,當匪淺鮮。」

黃炎培先生說：「…我國坊間舊所稱外國文字典而附以漢譯者,間有精本,倘多失之簡陋。今茲所見,當以英漢雙解韋氏大學字典爲最妥當…」

現售預約

一冊一千七百餘頁 實價二十四元
預約十七元 兩次分交各九元
陽曆三月底即須截止 訂購請速
樣本承索即寄

發售原版西書 優待學生

春季開學在即本館爲優待學生起見自即日起至三月十一止凡向本館上海發行所購買英文原版學校課本 美國書一律照定價八五折 英國書八折 倘承賜顧請與上海棋盤街本館發行所接洽爲幸

商務印書館

新學制小學教科書

商務印書館最新編輯

另編新學制課程說明書 附用書樣張極爲詳備函索即寄

新學制初級小學用書 七折發售

新學制初級小學 **國語教科書** 八冊(第一冊一角)
本書爲新學制國語課程原草委員編輯,并經心理學教育學專家及富於編輯教授經驗諸君詳加研究,分量比從前出版的書加多至數倍,生字最少,所以多複習機會,講授也很容易。選字亦非常謹嚴;并且注意先後順序,例如第一冊不用抽象字,即語助字也在下半冊方纔出現,教材方面散文韻文并重,且多可表演,圖畫精美,第一冊有兩幅美麗的彩圖。第一年用書則多合於兒童想像生活的童話詩歌,第四年用書就有合於兒童現實生活的

新學制初級小學 傳記小說 **社會** 教科書 教授書 八冊(每冊八分) 八冊(每冊二角)
本書按照新學程的規定,包括公民衛生歷史和人生地理四科教材,用設計的方法編輯。

新學制初級小學 **新法自然研究** 四冊(第一二三四各一角八分)
新學制初級小學 **新法自然研究法** 教授法 四冊(各二角半)
本書按照新學程的規定,包括理科園藝和自然地理三科教材,編制方法極爲新穎,分爲三大綱:自然界的現象,自然界的生活;自然界的妙用。

新法國民學校 **算學教科書** 八冊(每冊八分)
本書內容教材及編輯方法,均與新學制課程綱要相符,凡照新學制辦理的學校,可一體採用此書。

新學制高級小學用書 七折發售

新法後期小學 **國語教科書** 四冊(各一角)
新法後期小學 **國語文** 教授書 四冊(每冊二角)
語文過渡,原是很困難的事。本書解決這困難,乃廣用語體和文體對譯的方法,譯筆極正確自然。

新法後期小學 **公民** 教科書 教授書 二冊(每冊八分) 二冊(印刷中)

新法後期小學 **歷史** 教科書 教授書 四冊(每冊八分) 四冊(每冊二角)
本書用白話體敘述世界大勢至華盛頓會議後止。

新法後期小學 **地理** 教科書 教授書 四冊(每冊八分) 四冊(每冊二角)
本書一二冊敘中國各省區,三冊總敘中國各地形勢,及民俗物產交通,四冊按照歐戰後新情形,敘世界各國地勢民俗物產。

新法後期小學 **理科** 教科書 教授書 四冊(每冊一角) 四冊(每冊四角)

新學制高級小學 **新法自然研究** 二冊(各二角五分)

新學制高級小學 **新法自然研究法** 教授法 二冊(各二角五分)

新法後期小學 **算術** 教科書 教授法 四冊(每冊一角) 四冊(每冊三角)

新法後期小學 **英語教科書** 三冊(第一二冊各二角半 第三冊三角)

上海及各省商務印書館發行

中華書局

新學制適用

新中學教科書

新中學教科書 **初級英文讀本** 沈彬先生編
第一冊 定價六角 第二冊 印刷中 第三冊 印刷中
本書用演進法:課數較多,而每課甚短;生字複見,次數極多。教材活潑有趣,句法反復變化;既可提起興趣,更便會話及作文之練習。

新中學教科書 **初級英文法** 王寵惠博士編
第一冊 定價三角半 第二冊 印刷中 第三冊 印刷中
學外國文,當以文法爲鑰匙,向來英文法課本,多依英美,印度成法,我國學子不易獲益。本書不拘拘於文法,將文法與作文合爲一爐。學者可得事半功倍之效。

新中學教科書 初級古文讀本	第一冊	四角
新中學教科書 初級本國歷史	二冊	各六角
新中學教科書 初級本國地理	二冊	各六角
新中學教科書 算術	一冊	一元二角
新中學教科書 算術習題詳解	一冊	一元四角
新中學教科書 代數	一冊	一元二角
新中學教科書 代數習題詳解	一冊	印刷中
新中學教科書 幾何	一冊	印刷中
新中學教科書 三角	一冊	八角
新中學教科書 植物學	一冊	八角
新中學教科書 動物學	一冊	九角
新中學教科書 生理衛生學	一冊	九角
新中學教科書 礦物學	一冊	印刷中

樣本函索即寄 (癸6)

教科適用

最新 **商業簿記** 楊蔭三編 定價九角
本書係用歸納法編製,較之用演繹法書爲有條理而易了解、繁簡適宜、極便教授、

最新 **銀行簿記** 陳家瓚編 定價九角
本書說理明晰、舉例從前年度之半途起、至本年度之半途止、於結帳後移過下期之手續、是教科書本、

上海棋盤街 羣益書社

湖屬水災籌賑會第五次報告並謝諸大善士

○愼思堂○王敬之○裕記○呂光源○以上八戶各洋二十元計洋一百陸十元○吳翰臣助洋十六元○[illegible]○求平安○鈕介人○以上十二戶各助洋十元計洋一百二十元○[illegible]各助洋五元計洋[illegible]○各助洋一元計洋[illegible]分○[illegible]

總董周慶雲等謹啓 中華民國十二年二月二十八日

822

中華書局 **重版國語書**

三版 國語發音學大意 一冊 三角
七版 增訂補正 國音易解 一冊 二角半
三版 國語文法講義 一冊 三角
再版 中華國音新檢字 一冊 二角
六版 王璞的國語會話 一冊 六角
五版 中華注音國語字典 一冊 [illegible]
再版 國音小檢字 一冊 一角
四版 白話文速成法 一冊 一角
再版 國語正音法 一冊 二角
(癸29)

中華書局 評注 正續 **古文辭類纂預約祇有二天**

正本十六冊 定價四元 預約二元
續本八冊 定價二元 預約一元

丁A299

校長 教務長 教員諸君

敬請注意 新選英文新課本

本公司爲歐美四十二家圖書公司駐華經理常存西書萬餘種所有學校應用書籍一切俱備如蒙惠顧格外克己務祈諸君雅意

▲近日運到各項新課本甚多 歡迎教員到來選擇 外埠函詢當即奉覆
▲欲閱書目函索即寄

上海北四川路三十號 伊文思圖書公司謹啟

敬請注意 毛巾廠

啓者本工場向染毛巾檯頭紅藍紗歷有年所早經遐邇馳名去年又向德國名廠定有特別快紅色鮮艷無比經久不退爲尋常毛巾紅所不能及無論洗曬均不變色倘遇酸鹼以及肥皂搓擦等情亦不能稍減其顏色因所到無多未能應各廠之光顧用是歉然今春續有到貨本工場爲廣招徠起見不顧成本茲定特價如下代染紅紗每小包廿支計染工洋二元又現買紅紗每包廿支計實價洋八元十六支計實價洋七元八角均以一二千包爲限嗣後當照成本批發毫釐無讓如蒙賜顧不勝歡迎謂余不信盍一試之

上海大南門外馬路橋南首振新染織工場謹啟 總批發所法租界吉祥街德銘里公和來顏料號

ZA1383

▲買賣有價證券者請注意▼

通易信託公司之四大特色

(一)佣金克己 (二)消息靈確 (三)買賣便捷 (四)交易公允

本公司信託部代理買賣國內外有價證券因有上述之四大特色故極得顧客信用統計去年全年代客買賣總數達二千萬元以上今已特將代客買賣章程印訂成冊函索即奉

▲本公司地址上海北京路山東路西一二七一號

電話 董事室(中)七六一四 經理室(中)四〇〇二 營業室(央)六〇一六

電報 中文二四九六 英文Tunyitrue

ZA1478

同和裕銀號遷移聲明

茲啓者敝號駐滬有年信用卓著現爲便利收交往來起見故於壬戌年十二月廿日由新初號遷至寗波路源記棧內照常辦事因有人云敝莊回豫等語此種無稽之言有意破壞敝號名譽居心何忍君子不取焉敝號分駐漢津埠常年營業決無回豫之理恐未周知特此奉告

河南鄭縣 新鄭州 開封 道口鎮 同和裕銀號啟

乙A1382

沈雲扉醫生診所遷移廣告

本診所現遷至白克路寶隆醫院對門永年里四百六十九號門診時刻每日下午三時至五時電話西三千五百七十八號

丙A153

中國保牙會及司徒博牙醫生遷移

在江西路自來水橋腳對正十六號洋房 電話中央七一六八號

ZA1477

拍賣大宗鐵器及另物

敝行今承大連華俄道勝銀行之托在大連Tosa-machi街二十號二十一號敝棧內當衆拍賣一千九百十七年前由英美所製造大宗上等鐵器及他種貨物內有Nicholson, Arcade & Black Diamond Files銼刀馬蹄釘鐵絲釘Corbin鎖Cross Cut鋸子壓氣機螺絲鑽美國皮鞋以及他種器件 由陽歷三月二十一號起每星期拍賣 拍賣前三日可以觀看各貨詳細名目單三月三號可以印就 凡欲拍買者請將姓名地址寄下以便將名目單寄奉

大連郵政箱第十五號遠來洋行謹啟

CA251

小旗亭開市露佈

謹啟者本館開設於上海北四川路宜樂里口專辦中西酒菜廣東各種茶點以及罐頭食物之類今定夏曆正月十四正式開市特此露佈

小旗亭謹啟

ZA1461

警告賭底顧客們

諸君呀你天天看報還記得前幾月大登廣告底**亞美**手表公司麼他不是大吹法螺說是從香港亞美總公司分來駐滬的其實香港何曾有那個公司呢遠地顧客怎知底細所以上當實在顧客們本是熱心心寄彼銀錢想購幾只賤表用用誰料寄去底表不但非壞即次而且多是貨不合價[illegible]

說是外國分行等等諸君總要詳細考察[illegible]

組上說長說短諸君來一試那就可以知道了

上海南京路 史惟記鐘表行
上海南京路 義泰祥鐘表號
上海南京路 中美鐘表公司
上海南京路 上海時計公司
上海四馬路 大美鐘表公司
上海南京路 茂德利鐘表行
南洋鐘表

乙A1337

綢緞染業公所通告

本公所爲今歲顏料價格驟漲有數種竟漲至一倍有餘其餘煤米等項亦逐步增漲同業前途實有不能支持之勢於初十日開臨時會公議於本節起一律加價二成以保成本務請各寶莊號格外鑒諒一致照結是所至盼此啓

ZA445

蘇州雲錦公所鐵機公會二次通告

敬啓者客歲新絲歉收絲價步昂洋莊廣收幾致竭澤蘇貨紗緞成本繁重已達極點乃因兵禍迭起金融緊迫冬季貨價十僅九路凡茲痛苦業經去臘登報聲明及至年底結賬均以料昂貨賤備受虧折相繼停歇茲交新正絲經存底日枯洋莊又旺原料漲價未定成本吃虧愈重而工人困苦亦不得不勉與維持爰公同議決蘇貨紗緞恢復壬戌春盤爲標準即日一律實行新出貨品隨時酌加藉顧血本除通告外特再登報廣告諸希 亮鑒

ZA1141

京緞增盤

啓者年來絲價奇昂已成難反之勢客年新絲收成較歉而在登場即已昂貴洎乎秋冬洋莊出口甚旺絲價更屬飛騰吾京緞之用絲悉取諸浙奈絲底枯竭供不應求雖出善價而搜集無從加以工資倍增緞價低減虧蝕日鉅長此以往將陷於危險之境爰集同業公議維持定於癸亥年元旦起花素京緞一律回復壬戌年正式春盤仍不敷血本暫資補救萬一耳特登申新兩報廣告伏祈 各寶莊 賽客垂鑒

上海京緞公會謹啓

ZA1138

盛綢業交春盤

敬啓者年來絲價日增吾業盛綢成本與售價懸殊況日來原料源源出口存底枯竭絲價因之更旺若不酌加虧折更鉅爰集同業議決於今正初五日起加足一分鈿聊顧血本而已諸維 鑒諒爲幸

盛澤綢業公所啓

ZA1282

上海大同行銀樓公所廣告

謹啓者敝業近因百物昂貴工資一項支出逐漸增多[illegible]

楊慶和福記 老慶雲牲記 景福元記 裘天寶德記 老鳳祥裕記 費文元裕記 慶雲仁記 楊慶和久記 寶成裕記 鳳祥和記 新鳳祥德記 寶成德記 老寶成振記 方九霞成記 慶福星恒記 楊慶和發記 裘天寶禮記 方九霞新記 公啟

信通轄業銀行公告

本銀行茲經股東會議決資本總額改定銀幣二十萬元分爲一萬股每股銀幣二十元一次收足每老股一股加收銀幣十五元換給新股二股自陽曆三月一日起至三月三十一日止爲繳納股款之期即希各股東於繳款期內攜同老股摺向本行繳納可也

戊A790

中華勸工銀行舉行股東常會通告

茲定陽曆三月十一號即舊曆癸亥年正月廿三日星期六午後二時在上海南京路本銀行三層樓上舉行第三屆股東會除專函佈達並附奉入會證外此通告

中華勸工銀行董事會謹啓

戊A24

惠靈英文專修學校招生

程度 十二歲以上念五歲以下願受嚴密英文教育者不論已讀未讀均可入學
教員 悉係中外名流計有西人五留美碩士二學士七
凡新生報名索章投考逕向正科校舍接洽詳章及入學須知函索即寄
考試 另詳入學須知 入預科者免考
學制 英文專修故研究英文時間較他校增數倍專修半載勝似一年
校址 正科上海西門方斜路 預科上海南市薛家浜 乙A914

中華體育專門學校招生

學額 本科一年級新生四十名插班生十名
考期 陽歷二月二十六日起三月二十六日止
開學 陽歷三月八日
詳章 函索即寄
校址 蘇州三元坊
校長 柳成烈啟 戊A814

同芳英文學院招生

本校自開辦以來日形發達舊有校舍不敷應用爰於上海虹口歐嘉路通州路之間覓得空地數畝自建校舍業已動工約於陽歷三月底完工茲將招生簡章列下〇攷期正月十六日〇程度中學及預科〇報名即日起隨繳證金二元〇開學正月十八日 詳章函索或來校取閱〇校址上海虹口東鴨綠路四卡子橋東首親仁里 校長黃景寶白 甲A1179

嶺南中學招生

中學一二三四年英文專科(三年畢業)一二三年小學一二年各級皆可插班餘額無多報名從速開學陰歷正月十八日詳章函索或來校取愛而近路同發里八十一號本校白 甲A1178

上海文科專門學校校址設於江灣三月十日開學通告

本校校址現設江灣車站模範工廠東首陳家花園三層洋房共廣四畝此外另備寬大宿舍男女學生均可附宿原定每學期膳宿費四十五元一律減為三十五元准於三月十日(即正月念四)開學有志來學者於開學以前仍可報名隨到隨考遠埠保送展期十日報名處上海崇山路八號函授國文專科學校函索章程附郵五分 校長倪羲抱 甲A1183

滬海商業專門學校招生

(招考)商業正科各級補習科及小學無論已讀未讀者爲合格(報名)即日起隨到隨考膳宿生須帶證金五元通學生二元來學時扣作學費不來者概不退還函索章程附郵三分陰歷正月十八日開學閘北寶通路 校長唐立達博士啟 甲A1161

滬北中學 英文專修科 商業速成科 招生

程度 分中學及英文專修商業速成三科附設高小科各級招生無論已讀未讀英文者均收
報名 每日下午來校按程度插班免入學試驗
校址 上海北四川路虬江路廣舞台後祥餘里
教員 各級添聘專門人士及歐美人教授 甲A

基督教蘇州晉江中學校招生

(級別)國英算專科一級五十名中學一年級餘額二十名附小一至六各級均有餘額(考期)陰歷正月十四日先期報名隨繳報名費一元(校址)胥門內富郎中巷西口(詳章)函索附郵二分

新閘晉園弄口 涵德商業夜校第十五期招生

本校本學期定陰歷正月十四晚開學六月底休業正預科各級均有餘額報名從速函索詳章附郵一分 校長應灝白 甲A1002

上海廣肇公學通告

本校自本學期起添辦初級中學連原有之高級小學科初級小學科幼稚科共成四階段定於夏歷正月十八日開學有志來學者須從速報名以免額滿見遺〇校址北四川路潤雲里〇電話北一三零七(附告)每日午後四時半至六時附設商業補習班由本校英文教員聖約翰大學畢業生鄭浩泉君擔任 校長盧頌虔謹啟 戊A742

承天英華學校招生

本校日授國文二時英文五時各級俱有英美教員 現招中學各級及初學新生(報名)即日起隨繳最近照片一張證金五元(考驗)於三月三號開學日舉行欲插班而插考者得於報名時或約期早考(索章)須附郵票(校址)上海沈家灣湯恩路 校長周志禹啟 戊A710

承天英華學校第二夜學緊要通告

本夜校招收各級新生定正月十一日開學新生插班十四日上課來學者務宜從速報名詳章請向虹口沈家灣湯恩路六號函索或實山路天主堂對過二校索閱(電話北二六八六號) 校長虞允箴啟 戊A728

慕爾堂英文專修夜校招生

本校以灌輸商學界英文知識為宗旨學程設初級科高級科以達新學制高級中學畢業程度教員現已請定十四位其間七中七西悉係博學之士開學日期定於陰歷正月二十日凡有志向學者報名從速校址英租界三馬路念一號洋房(即跑馬廳中西女塾舊址)電話中央一六五五 校長安迪生啟 甲A1124

中華工業專門學校招生

本校准於陰歷正月廿四日開學十八日招考中學各級插班生有志來學者先期至本校報名隨繳報名費洋五元取作學費不取發還凡未習英文者入中學預科准予免試詳章函索即寄 校址上海新閘路辛家花園 戊A698

遠東商業專門學校招生

本校定於三月五日舊歷正月十八日開學海關郵務科銀行科商業本科預科英算專修科均有餘額可插男女兼收隨到隨攷如有相當證書者得酌量免試函索章程須附郵票五分 另設英文商業夜校及打字縮寫專科 校址上海閘北寶山路中市 甲A1095

浦東中學附屬小學招生

本校定三月一日(即夏歷正月十四日)招考高初各級插班生報名即日起報名時須繳保證金一元 校址上海南市馬家廠 甲A892

南洋中學補習科招生

本校改設中學一年級補習科甲乙兩級注重切實教授嚴格管理今各級均有餘額如欲投考者每日上午九時至十一時預先報名隨繳保證金銀五元取者學費內扣算不取者發還取而不到者恕不發還攷期舊歷正月十六十七日上午 開學正月十八日 校址上海龍華路外日暉橋 函索章程附郵一分開明地點照寄 戊A631

中華體育專門學校招生

(學額)本科一年級新生四十名本科一年級第二學期插班生十名(報名期)陽歷二月一日起二月二十五日止(考期)陽歷二月二十六日起三月六日止(開學)陽歷三月八日(校址)蘇州三元坊(詳章)函索即寄 校長柳成烈啟 467

南京體育師範學校招生

(學額)第五屆新生三十名一年級插班生十名(報名期)登報日起(攷期)陽歷三月一日起至七日止簡章及投攷規程函附郵票二分即寄(校址)南京鼓樓東 校長邵汝幹 戊A782

精武體育師範學校招生

本校為精武體育會同人所辦宗旨在造就體育專門人材畢業後派送各省埠精武會及各處學校任教 學額定三十名另有免收學費辦法除國內外精武會保送外尚有餘額如有中等學校畢業生或具同等之資格由各處教育機關或各團體備文保送或親自來校報名均可茲定二月廿七日至三月十五日止 三月七號起隨到隨考詳章函索即寄校址上海北四川路橫濱橋精武第一分會 校董聶雲台 胡宣明 李耀邦 校長盧煒昌 主任顧舜華 鄭福良同啟

內務部批准立案 中華武術會附設體育師範學校招生

本校辦法有五大優點(一)教授人才乘盛 體育家如麥克樂郝伯陽張天培盧頌恩朱了洲王壯飛姚蟾伯 唐中英文及醫學家如蔣梅笙張士一吳蘊齋均分任講授(二)操場設備完全 本校操場係假上海縣公共體育場地位寬敞設備周妥管理嚴密空氣清新均為全國之冠(三)實施計畫縝密預定第一學期實習國民學校教材第二學期高小學校教材第三學期初級中學第四學期高級中學及體育場管理各教材每學期中敦請本埠各體育家來校評判指導並酌派赴各校義務試教期成完美教師為社會服務(四)課外藝術補習每日晚間補習社會應用各種藝術僅酌收個人所用器具費又寒暑假期中另定補習課程除延請名人外並請各科專門家授以特別技能概免收學膳宿費(五)修業光陰經濟 本校為速成人才計故所定課程晝夜並進學者雖稍勤苦然縮四學年課業於二學年中計良得也 本校優點既如上述且第一期畢業生專供本會任用學額無多有志體育事業者報名從速(報名處上海西門外大吉路公共體育場王壯飛君接洽) 校長吳志青白 戊A796

南京紫金山學校創立通告

本校應時創立以育材輔國為宗旨詳見宣言本期招考高級中學一年級生二十名及初級中學一二年級生共四十名定於陽歷三月十五日開學特此通告 校址南京漢西門函索章程須附郵票一分 贊成人 泰南 吉普士 芮思婁 郭秉文 陶知行 夏偉師 王培孫 葉雅各 包文 趙正平 吉禮 隨體 創辦人 劉伯明 竇天錫 韋憲致 周公謀 郭慰農 陳學敬 黃興華 曾石虞 楊聯珍 潘興華等啟 戊A748

上海東亞體育專門學校招生

本年春季招考第十二屆新生三十名第十一屆插班生十名詳章及本屆招生規程函附郵票三分即寄 校址上海西門紅房子對門慶安里 校長朱少屏白 戊A523

上海公學暨夜校部招生

開學 陽曆三月三日(即陰歷正月十六日)
校址 上海白克路二百零七號
章程函索即寄

大同大學(原名大同學院)招考

設科 (甲)大學文理科(乙)數理專修科(丙)英文專修科 中學各班及補習科
報名 於考期前到上海滬杭車站北首本校填寫報名單(或先期函索報名單依式填寄)呈驗文憑或證書及最近所照四寸半身相片隨繳試驗費一元證金五元
考期 陽曆三月五日(即陰歷正月十八日)上午九時起按照所學程度共試兩日詳章及報考須知函索即寄
校長胡敦復啟 戊A520

上海市北公學中學部暨附屬小學女學校招生

(中學部)甲種商科一年級初級中學一二年級乙種商科一年級均可插班考期為陽歷二月二十五日三月一日(小學女學部)採用新學制自一年級至六年級均全兼收幼稚生定陽歷三月一號開學前三天考收新生 各部章程函索即寄(中學部校址)在閘北寶山路西永興路(小學女學校址)在北火車站慶祥里 校長唐伯耆啟 戊A672

新大通路南 私立三育學校擴充校舍

本校雖係小學而宗旨較異程度特殊注重國文英文算學體育主管理主嚴文科學主新近來投考者日衆因校舍有限每懷遺珠今特添設室宿舍宗旨贊同者速來報名寄宿生先付寄宿證金三元不取退還者繳費時照扣(考期)陰正月十一十二十三日上午 戊A676

參倫書院招生

(考期)陽歷三月五號六號上午九時至下午三時午膳由校供給(報名)繳證金五元取者扣作學費不取發還函索詳章須附郵票三分(程度)分正科預科試驗後按級分插(學齡)十二歲以上(學膳費)寄宿生每年八十元半膳四十五元不寄膳宿者三十元校址上海虹口兆豐路七十六號 戊A616

南京路 上海商業夜校招生

本校原名實用高等商業夜校開辦有年專以實用商業英文造就商界適用人才設英文簿記會話三科聘請中西教育專家主任(學費)英文科每學期十元簿記會話兩科均十二元(開學)三月三號(章程)函索面取均可(校址)南京路山西路轉角民豐東里(電話)中四七九六號 校長虞允箴 貴性亮啟 戊A740

南洋甲種商業學校招生 男女生

本校自本學期起重訂校章加聘西人及歐美留學生担任教務教授管理均取嚴格俾來學者獲得眞實之學問以應社會之需要本學期招考男女插班新生英文程度太淺者另設英文補習班考期定陽歷三月三日上午報名時先付證金二元寄宿生五元詳章函索附郵一分校址上海山海關路二號 校長鄭富灼 吳醒濂同啟 乙A1146

郇立務本英文專門日夜校招男女生

本校特聘大學專家教授英文各級英語洋人教練畢業後凡學行純正獨立者薦入美國大學肄業免納學費兼授中文鋼琴打字等科校校高等班入學者以中學畢業為合格寄宿或通學均可索章附郵空函不復陽三月五號考試六號開學 上海寶山路寶興西里口總理惟使徒校長林鴻斌啟 1286

女青年會半日學校招生

本校分普通科及特別英文科聘請西國女士教授自陽曆三月一號起報名三月五號開課凡有志就學者請即日來校報名章程函索即寄 校址崑山路十一號半女青年會 本部白 A818

上海民立女子中學校暨附屬初小學招生

本校定於三月九日(即舊歷正月二十二日)開學先於三月四日(即舊歷正月十七日)招考本科一二年級及高等初等各級插班生有志來學者可先至西門文廟路本校報名隨帶報名費一元函索章程附郵票五分 校長王燕 戊A780

上海愛國女學校招生

本校定陽曆三月一日起招考文科體育科中學科小學科各級插班生三月五日開學校址上海海甯路天保里章程函索即寄 校長季融五 校董宋俠公啟 戊A666

民國女子工藝學校招生

本校開辦十有一年歷屆畢業諸生服務社會或升學均有成績本屆起更改新學制教務長仍由邵仲輝君擔任又承管賦權女士熱心為本校訓育主任兼體育音樂切實整頓添招各級插班生 學科工藝(專科選科)師範(一二年級)高小國民(各年級)特別選科(年長失學者用特別法教授)附設英文夜課(程度限高初兩級)(詳章)來校取閱或函索即寄(報名)即日起開學時攷詢程度分別插班(開學期)陽歷三月五日(校址)英租界新重慶路慶餘里二弄一本校啟

滬江女子體育專門學校招生

本校於民國十二年春季招考一年級生及二年級生三十名詳章及招生規則函索附郵票二分即寄 陽歷三月七日開學 (名譽校長)麥克樂夫人 (校長)馬子貞 顧問 王事孫和賓啟 校址上海西門唐家灣小菜場南首 戊A626

愛羣女學校招攷商業預科插班生

考期三月一二日午前 欲閱章程向上海蓬萊路本校函索可也 校長袁希濤啟 戊A457

立羣女學 英語師範科 中小學 招生

本校英語師範科請東南大學英文系主任張士一先生教授主要課程其餘各科亦請滬上名師教授定於陰歷正月十六日開學各科尚有餘額有志來學者即日起隨到隨考詳章函索附郵票二分校址上海老垃圾橋北阿拉白司脫路長壽里 校長麥考爾啟 戊A681

上海女子商科學校招生

商業科插班生 畢業後介紹職業 英文科新生 銀行專科一年畢業〇新生〇詳章附郵二分即寄〇校址威海衛路三二一號

博文女學招生

本校文學專修科提倡國學兼重英文其餘初級中學及小學一以教育部令為標準各級稍有餘額可以插班遠道寄宿亦便(開學)陽歷三月三日(校址)法租界嵩山路南 A743

中法國立通惠工商學校開課通告

本校春季始業准定三月一日所有旋里工科各生希即來校上課幸勿自誤特此通告 戊A805

中法國立通惠工商學校學生啟事

茲奉教育部令本校停課一月惟法校長梅雲鵬新在河南招有學生致十日定即日工科開課誠恐不免誤會特鄭重聲明此時即無部令停課同人等為願全國體國權學校地位及己身人格起見亦決不從梅氏個人命令工科單獨上課被迫出校全體學生謹啟 甲A1184

時評

◉實力自負 (冷)

督軍之中。多以實力自負。斥人為空言。其實所謂實力者。不過武力之一種。其餘由干政侵權而得之力。亦因武力間接而來。試問武力固能包舉所有之實力乎。苟能包舉所有之實力。則世界人類。必盡出於為兵之一途矣。今乃不然。可知武力以外。尚有無數之實力在也。

更進一層言之。督軍所有武力。是否眞為實力。袁氏之武力。其實有幾。段氏之武力。其實又幾。其外北之張。南之陳。其武力之實。又曾有幾。今之督軍。特未至其時耳。若狃於曾經戰勝之故。以為人之武力非實力。而今之武力為實力。則袁段張陳諸人。固亦曾以常勝聞也。然則今之以實力自負者。曷勿一自考究。而尚迷夢勿醒耶。

命令

二月二十七日大總統令 財政總長劉恩源呈署財政次長淩文淵呈辭署職仍回參事本任淩文淵准免署職著仍回參事本任此令

又令 任命蔡錫第為財政次長此令

又令 內務總長高凌霨呈署內務次長劉馥懇辭署職仍回參事本任劉馥准免署職著仍回參事本任此令

又令 任命王嵩儒為內務次長此令

又令 督辦宮家壩黃河決口堵合事宜田中玉會辦勞之常呈請准免兼職田中玉勞之常均准免去兼職此令

又令 特派熊炳琦兼任督辦宮家壩黃河決口堵合事宜此令

又令 派張慶澧會辦宮家壩黃河決口堵合事宜此令

又令 派鄧邦述督辦下關商埠事宜此令

又令 司法總長程克呈湖北高等審判廳廳長林棨調部另有任用請免本職林棨准免本職此令

又令 調任林士鈞署湖北高等審判廳廳長此令

又令 調任易恩侯署直隸高等審判廳廳長此令

又令 蒙藏院總裁貢桑諾爾布呈秘書郭紹彭佟偉功懇請辭職應照准此令

又令 蒙藏院總裁貢桑諾爾布呈請任命王翊堯梁秉鑫為秘書應照准此令

又令 容觀彤朱晉熙均給予四等嘉禾章此令

又令 周炳焜給予四等文虎章此令

瑞和洋行
禮拜一二三拍賣
中外古董 不限價 歷代紫檀大屏風 雕刻紫檀大圓台
准於正月十八十九二十日每日下午三點鐘起至六點止在明園路第七號即泰古洋行舊址拍賣中外古玩磁器花瓶香爐銅器觀音彩繪紅木傢具字畫等物各色名古花架柳花拍賣

D 126

寶和洋行
禮拜四拍賣
琴 大洋
准於本月十四日上午十一點鐘在北京路四號拍賣木器傢具字畫鏡架皮椅磁器檯子帽架琴等物此佈
D 146

元芳洋行每禮拜四拍賣
本行於每禮拜四在本行拍賣各式洋貨布疋絨綢紗緞等貨各色具全

奉英衙門諭 禮拜五拍賣
寫字間

魯意師摩洋行
創始英一千八百七十四年 即同治十三年

瑞和洋行禮拜五拍賣
紅木 留聲機
准於正月十五日上午十點鐘在本行拍賣紅木傢具留聲機器鐵床汽爐等物

瑞和洋行禮拜五拍賣
住宅
准於正月十六日下午三點鐘在法界亞爾培路第十號拍賣住宅內傢具銅床器具等物
D 151

禮拜五拍賣
稍漬麵粉

魯意師摩洋行
創始英一千八百七十四年 即同治十三年

准於正月十五日午後三點鐘在東華路某號堆棧拍賣稍漬麵粉五千包
D 148

禮拜六拍賣
古舊郵票

魯意師摩洋行
創始英一千八百七十四年 即同治十三年

准於二月初一日下午三點鐘在本行拍賣各國古舊郵票
D 122

三發洋行
奉法公堂諭
禮拜六拍賣
營造廠 松木料 起口板 新記 新舊洋
准於三月初一日下午二點鐘在法租界麥底安路營造廠內拍賣松木料起口板玻璃木料門窗等物
D B 140

壳件洋行
創始英一千八百七十年 即同治九年

禮拜二拍賣
木板
准於三月初一日上午十點鐘在虹口百老匯路東洋旅館拍賣木板

瑞和洋行禮拜六拍賣
回祿貨 搖紗白鐵瓦 車
准於正月十六日上午十點鐘在楊樹浦路第三十六號前火燒紗廠拍賣燒剩餘物白鐵瓦車及機器等物
D 150

瑞和洋行禮拜六拍賣
准於正月十六日上午十一點鐘在本行拍賣全套大菜檯椅鏡架銅床衣櫥等物
D 143

崇明倪文彬遺失聲明
甲B 1186

遺失定單
甲B 1171

聲明失單
甲A 1155

遺失存摺
B B 1185

聲明被竊
D 143

遺失股單
1112 甲B

遺失棧單
甲 B 1119

遺失提單
B B 1118

支票作廢
甲 B 1128

遺失派司
遺失股單聲明
乙B1322

遺失圖章
甲 B 1032

支票作廢
乙B 1469

推股聲明
甲 B 1124

召股聲明
B 1124

受主聲明
甲B 1164

借出期票脫離關係
甲B 1186

盤店啟事
乙B 1490

受盤聲明
乙B 1491

推盤聲明
甲 B 1503

受盤聲明

受盤聲明
甲B 1149

推股聲明
甲 B 1153

受股聲明
甲 B 1154

併股聲明
乙B 1488

拆股聲明
甲 B 1173

受股聲明
甲 B 1144

素黛玉七聲明
甲 B1069

夏德嫵聲明
甲 B 1147

廣告部啟事

尋人
甲 B 1175

尋人賞格
甲B 1163

孝言兒覽
甲 B 1140

寶璋兒鑒
乙B 1048

倪江海聲明
甲 B 1158

逐媳聲明
甲 B 1185

聲明
1166

聲明
甲 B 1177

聲明

聲明
T B 284

田榮臣啟事
1108

源通申莊啟事
甲 B 1114

汽車價廉出讓
乙 B 1473

呂宋白棕繩 永盛公司啟
乙 1277

泰出售磁貨
乙 B 1297

招請職員
C B 258

鑛業家及造幣廠 工程師待聘
乙 B 694

英文女教員待聘
甲 B 1073

招請保險買辦
甲 B 1077

待聘
甲 B 1111

延聘女職員廣告
1135

中華尺牘函授學社 免費招生
本社為提倡尺牘起見廣招學員 寄附郵票索章 社址北四川路福生里五號 通信處上海郵政信箱

產科招生
甲 B 1134

時霖學校招生
B 甲 1151

極好機會
甲 B 1148

寫字間招租
戊 B 793

洋式市房招租
乙 B 6541

洋房分租
甲 B 1074

召租
甲 B 1148

最新式水泥鋼骨三層洋棧出租
乙 B 794

新屋招租
甲 B 1095

舖位召頂
B 甲 1048

新造公館招租
甲 B 1065

洋房出售
甲 B 1130

分售家庭紡紗機器
住老垃圾橋延吉里二衖三百七十五號 B 1066

江南速記學社 PITMANS' SHORTHAND
C 號

生殖器病纍療法
848

萬應耳聾丸
費伯英醫生秘製包愈斷根
乙 B 1147

中國商業公學
日校暨晨夜校並函授部招生
甲 B 817

英文晨夜學校招生
南洋甲種商業學校分設
B Z 1147

一盒即好 白濁丸
當日即可止痛止濁
黃下疳 橫痃 立消散 一散一珠

晨女學 晚學
甲 1410

家庭製盒廠啟事
戊 B 759

洋房招租或出售
甲 B 1129

吉房招頂
甲 B 1143

門面出讓
B 716

發電機出售
甲 B 1075

催眠術
函授保證成功
1186

德國上海新大寶石印全套尺寸大小俱全 經售處 上海新大街和盛坊一弄公行

京都天德堂 老拷花 膏藥

感謝揚名 耳聾 耳聾丸靈藥
丙 B 193

贈送 五月份 精緻月份牌
本號為答謝各界惠顧起見 ... 四馬路瑞生丸散藥局披露

奉送民國新歷
時新書局 乙 B 1198

新貨到申
風雨表 濕氣表 寒暑表 浴室寒暑表 微鏡 顯微鏡 布廠
（不裝水銀）
南京路一號 永昌洋行 電話中央二一八

※國內專電※

●北京電 昨閣議散後、黃外長邀施顧顏王汪討論二十一條提案問題、僉謂外交宜分步驟、不能無預備、若卒然提出、被拒絕時應取何種步驟、今政府只知將公文送出、且國會只知否認、並不爲國家建議否認之辦法與步調、直可謂之無準備之出發、結果候駐外各使覆到、再行研究提出辦法、（二十八日下午一鐘）

●北京電 黃郛爲日本二十一條、昨晚召集科長以上在外部編審、至一時始散、（二十八日下午五鐘）

●北京電 長江某督電院、孫好大言、每不顧行、沈鴻英實力足以抗孫、不此之務、空口接洽、釀孫赴粵、及三角同盟、不啻政府玉成、將何以詔示袍澤、策進統一、（二十八日下午一鐘）

●北京電 佛郎案外部檢送檔案四十五件、財部祇送二件、編檔人難着筆、（二十八日下午五鐘）

●北京電 農商部限止棉花出口、十五國公使向外部提抗議、（二十八日下午五鐘）

●北京電 教彰令警察取締不受收買教職員、薛之珩不允、謂警廳不能法外取締、近學界要人已解除監視、（二十八日下午一鐘）

●北京電 王懷慶由京奉車轉京漢赴保、商內蒙防務問題、因某公欲借重他軍、王往引爲己責、（二十八日下午一鐘）

●北京電 張閣對南方針、孫不北侵、北不武力、孫若北進、政府當拋棄和平主張、（二十八日下午一鐘）

●北京電 使團息、劉成勳決棄成都、但決無人能統一四川、（二十八日下午一鐘）

●北京電 美使照會外部、西班牙加入承認中國治外法權協定案、（二十八日下午一鐘）

●北京電 今日閣議、決劉馥淩文淵回參事任、王嵩儒爲內次、蘇錫第爲財次、李思浩免緝、膠澳交涉員歸山東交涉員兼、芬蘭代辦歸瑞典代辦兼、楊銘源爲陝教育廳、縣議會法促訂交國會、（二十七日下午八鐘）

●北京電 洛吳催發王汝勤接濟、（二十八日下午一鐘）

●北京電 張紹曾言、擬遷住國院、（二十七日下午八鐘）

●北京電 外海交三部二十六會議中美電臺問題、海部委員陳恩燾、對三井合同亦提考慮意見、二十七閣議未決辦法、（二十八日下午三鐘）

●北京電 使團得二十七汕頭電、許軍電汕商會、要由泉州入汕、索餉及駐地、汕人大驚、汕有尹部欲出兵擊許、商會請雙方勿在汕埠二十里內作戰、（二十七日下午八鐘）

●北京電 議員羅綸以制憲艱阻、良心未安、辭職、（二十八日下午三鐘）

●北京電 將令施肇基回美使任、（二十八日下午三鐘）

●北京電 農部復院、參戰借欵內關林鑛欵用途、本部未曾經手、（二十八日下午三鐘）

●北京電 美館息、二十五泊馬尼刺之俄艦十三艘水手襲取軍械、放槍譁變、迫所載難民登岸、欲他駛、美警馳往鎮壓、略受抵抗、旋將變兵繳械拘禁、（二十七日下午八鐘）

●吉林電 奉召三省高級軍官、定下週開軍事會、孫已到奉、張傳合準備出巡濱江滿洲里黑河等處、行期約在軍事會後、（二十八日下午一鐘）

●吉林電 吉林省地方有獎公債五百萬、議會已通過、省令實行、（二十八日下午一鐘）

●吉林電 新日領深澤二十七到吉履新、（二十八日下午一鐘）

●吉林電 劉金實授永衡官銀號總辦、（二十八日下午一鐘）

●香港電 孫科任吳鐵城公安局長、黃芸蘇財政局長、李世榮公用局長、簡佑民教育局長、（二十八日下午七鐘）

●香港電 楊坤如擬分兵駐石龍、劉震寰力拒、（二十八日下午七鐘）

●香港電 譚延闓奉孫令、二十六赴石井謁沈鴻英、（二十八日下午七鐘）

●香港電 傳林俊廷爲陸榮廷所逼、退駐惠州、與申葆藩聯合、（二十八日下午七鐘）

●香港電 廣州各警區署長全體辭職、（二十八日下午七鐘）

●香港電 海軍各艦長通電、言無北歸事、並請孫令汕頭軍艦歸隊、俾溫司令即日回省、追隨總統、（二十八日下午七鐘）

●香港電 總商會定陰曆二月一日召各界、開裁兵協會、（二十八日下午七鐘）

●香港電 昨有滇軍一隊、赴北江駐防、（二十八日下午七鐘）

●香港電 孫連日開軍事會議、決定追擊陳炯明殘部、（二十八日下午十鐘）

●香港電 二十四謝文炳部襲駐樂昌沈軍、稱奉總統命、沈部沈志威沈鑑兩團拒戰、謝不支、由九峯退入湘境、沈軍獲槍數百枝、擄團長士兵數十人、並獲謝佈告一紙、稱奉總統魚（六日）電、肅清北江等語、該部將原文呈沈鴻英、沈派人詰孫、孫謂魚（六日）余未回粵、或係江門大本營發出、譚延闓奉孫命見沈鴻英、請遵令移駐西江北岸、沈言兵多不敷駐紮、請加給三水及肇陽羅三屬、並發開拔費二十萬、（二十八日下午十鐘）

●香港電 孫二十八日召楊西巖到府、商籌辦國民銀行事、（二十八日下午十鐘）

●香港電 湘趙派朱樹藩代表來粵謁孫、（二十八日下午十鐘）

※特約路透電※

◉南北近勢

▲二十八日北京電 今日衆院討論之事衆甚關心、但以不足法定人數、乃流會、

▲二十八日北京電 吳佩孚沈鴻英等之代表、將在漢口開軍事會議、聞爲討論攻川事、

▲二十八日北京電 聞吳佩孚允赦李思浩、

▲二十八日北京電 交部已派員調查膠濟鐵路斷橋案、

▲二十八日北京電 華商銀行公會議於四月十五日開全國銀行會議、

▲二十八日北京電 川訊、鄧錫侯在簡州戰敗、劉成勳現能取攻勢、

▲二十七日廣州電 沈鴻英允取銷地盤之要求、此項要求爲其服從孫中山命令之條件、孫今覺須籌欵整頓軍隊、政府擬向華商銀行要求借欵、上海商會代表粵人某君已抵廣州、携上海商會要求全國裁兵文與廣州商會商、廣州商會極表同情、擬一致進行、

◉法德對於魯爾之舉動

▲二十七日柏林電 德政府又牒致法政府、抗議法比兵在魯爾之種種强暴行爲、並謂暴行不堪枚舉、牒中僅述數端、

▲二十七日倫敦電 來因地高等委員會、昨決定自二月二十六日起、接管法兵所佔在柯洛業與柯白倫斯兩橋端間及柯白倫斯與梅恩斯兩橋端間之土地、英高等委員未投票、

▲二十七日波冲電 二月二十三日法兵所槍斃之工人今日舉殯、全鎮皆誌哀、沿途店舖閉門停業、路旁觀者如堵、法衛兵於柩車過時、對之行敬禮、

▲二十八日柯洛業電 愛拉夏貝爾駛出之火車、今日因轉轍錯誤、致撞觸杜倫站未開行之火車、斃死二十二人、又有一火車因信號錯誤、在柯白倫斯出軌、但未傷人、司信號者已被拘、

▲二十八日柯洛業電 來因地高等委員會勒令佛蘭克福特報停版三月、

▲二十七日巴黎電 法報比較法德狀況、謂德國現不復有魯爾煤及五金品之接濟、現僅恃存貨自給、若出鉅價購入外品、亦必不能持久云、

▲二十七日巴黎電（法人無線電） 協約國在佔領境內發給執照之機關、現已組織完畢、此爲稅關管轄中之一重要步驟、來因地國有森林之材木、其第一批已於二月二十四日在愛拉夏貝爾售去、得六十四萬佛郎、協約國高等委員會已決定統兵司令可自決凡罪刑在監禁五年以上者應否在法英比人之監獄中執行之、搗毀情事迄今不已、愛森與杜塞爾道夫間之電線近甫修竣者、現復被割斷、德報勸人勿乘法人所駛之火車、力言出軌之危險、

▲二十七日巴黎電（法人無線電） 孟斯斐爾氏前充佔領境內鐵路委員會英代表者、近稱、渠住於佔領境內時感覺法當道之和緩舉動、及德人對於協約國之仇恨、所傳黑兵殘暴一層、並非事實、當奧巴地方工廠爆裂時、黑兵適在場、曾首先奮勇援救陷於火燼中之德人、法國終可制服德人、且可獲取其多年靜俟而竟未得之賠欵云云、

▲二十七日巴黎電 關於倫敦巴黎兩處賠償會議之黃皮書、現已發表、

◉英外相之外交論

▲二十七日倫敦電 英外相克松今日在阿爾橘志俱樂部演說、謂安戈拉主和派、定可壓服主戰派、任何國家、終不能拒絕如此寬厚之和約、土國可因此約而恢復在歐亞之事業、今國外時局漸有進步、雖屬徐緩、然尚穩定、至於魯爾事須知賠償問題之解決乃國際難題、非法比意三國獨得辦理之、甚望將來有以國際行爲解決此問題之一日、近來報紙載有主張撤回來因地、君士坦丁、韃靼海峽、及巴格達各處英兵之論調、渠閱之不勝駭異、撤兵乃應變手段、有時固屬必要、但非政策、蓋英人不當僅考慮金錢、但亦當顧及英人義務、榮譽、利益、及忽促撤兵及於世界和平之影響也、渠非謂無一處可撤兵、但謂須愼重將事、以免國家陷於困難地位、與其過驟、毋寧稍緩云云、

◉德國新發明之水上飛機

▲二十七日倫敦電 據柏林法訪員電稱、一種水上飛機、可爲大洋潛行艇之耳目者、已在柏林試驗、成績可爲滿意、此機乃戰後德國新發明之一、殊足令人不寧、此機之各部置於不透水之管內、繫於船之甲板上、五分鐘內即可裝齊、機上置有無線電、能飛行五百哩、

◉美教會預防世界戰禍

▲二十七日紐約電 基督教堂聯合會恐世界淪於戰爭、而淪沒文明、特撰文致十五萬教堂主事者、促牖協力敦請政府參與國際問題、並主張召集國際經濟會議、

◉美參院對於加入國際法庭案

▲二十七日華盛頓電 參院外交委員會對於請哈定總統允准加入國際法庭之舉、擬延至下屆國會討論、並通過決議案、請總統聲明願否贊成一種條約、使簽定設立國際法庭之政府提出外交所不能解決之各爭端、

◉英美債務解決之影響

▲二十七日倫敦電 吉特士爵士自美歸來、據稱英國對美債務問題之解決、已在美發生良好之影響、目下商業大旺、各方面皆抱樂觀、國內現之失業者、商業確甚佳好、

◉各國近事記

▲二十七日巴黎電 協約國照會土政府、謂爲表示和平計、擬撤退二月初派至土耳其海面之軍艦、

▲二十七日瑙威京城電 勞農政府允許瑙威船五十五艘於二月二十日至六月十五日間在北俄海面十二哩之界限內獵取海獺、

▲二十七日開羅電 今日日暮時、有人自屋中以炸彈擲於道中、傷英兵五名、埃及人三名、事後警察在附近諸屋搜查、未拘獲一人、

▲二十八日倫敦電 愛爾蘭國會開會時、財政大臣柯斯格萊夫斯氏聲稱、愛爾蘭全境騷亂時所受之損失、至少當值英金四千萬鎊、

▲二十八日哇太華電 政府已准加拿大馬可尼公司在溫哥武建造無線電臺一座、能傳電至七千哩處、俾與澳洲日本芑特萊爾通電、

▲二十七日華盛頓電 當局因商船津貼案難望於本屆國會通過、故似將不復求政府資助、而擬將諸船移入私人之手、

※公電※

●北京皖國體通電 各報館鑒、頃致南京一電、文曰南京齊督軍鑒、自公助馬保呂、輿論沸騰、公獨悍然迫政府下命、可謂天下之至强、然迭電駐京辦事處閞某坐催、卒無一字明達府院、何其怯也、年來皖人爲爭教育費、死傷未復、馬亦屢向學界老輩輸誠悔罪、近忽截留稅欵、斷絕全皖教育生命、此何所恃而不恐耶、史俊玉駐皖十年、不聞干政、日前商會選舉、竟派軍人干涉、二月十一日、流氓軍隊鬨閙省署、迫逐行政長官、皖人視爲空前奇恥、而史某實爲是役主動之一人、此又誰實使之耶、省署爲行政中樞、馬聯甲意思佔踞、蚌埠軍事要地、在此尤便裁兵、倪張皆駐蚌多年、何況督理善後、移省既無取義、且以殺人凶犯而肆然於民上、又有遞奪省署之嫌、欲以引衆怒而激起大波、此果馬氏之自動耶、議者謂公以保馬呂爲第一步、去馬呂爲第二步、然後實行第三步、天下公器、賢者守之、公乃足以有安徽、取之可耳、玩弄鬼蜮、重苦人民、豪傑所不爲也、若本無異志、徒爲他人怨府、又智者所不出也、昔人得罪一士而喪其國、今乃致與全皖相仇、苟不殺盡皖人、皖人必有以報公、幸終察之、旅京皖事改進會皖事革新會安徽裁兵協會安徽裁兵促進會皖人同志會淮社新皖社淮潁學會皖籍學生同志會敬等語、齊燮元陰謀併皖、用心險譎、先與國務院秘書長勾結一氣、既而合法總理奉令惟謹、終則秉稱三不主義之總統、亦廿作蘇督之監印官、自是史馬宴庚恣睢、一秉齊旨而行、將使全皖騷然、彼乃坐收厚利、而呂調元之南行過蚌、馬竟挾之赴省、以遏護公署、且明示省長不當其僚隸焉、二月十一日之變、省城郵電封鎖、教育會學校聯合會派人至滬、乃能發電哀籲、北庭若罔聞知、裁兵大計更當棄置、皖人不能改革南京政府、終將出於自決之一途、異時公理猶存、必有負此罪責者、皖人不任咎也、報載智電頗有脫悞、另已印寄、並聞、旅京皖事改進會、皖事革新會、安徽裁兵協會、安徽裁兵促進會、皖人同志會、淮社、新皖社、淮潁學會、皖籍學生同志會感、

※國外要聞※

◉江山本性觀（四） （昭實）

▲斯烈夫族萬事由天之名畫

捷克斯烈夫爲中歐小協約國首領、內分捷克與斯烈夫兩大部、斯烈夫民族、外人僅知其名、而鮮有知其內容者、今捷京百納城Prana德國使署招待室、懸有大幅名畫、出自山諾Sandor庇合Binarl手筆、上繪天主教巡禮經式、前行者爲執十字之主教、其後教士、隨從誦經、更後斯烈夫婦人、身着彩色斑駁之衣、流雲暗淡、彌漫天空、一般教士及善男信女輩、一心向前、似不以天之將雨爲意、此可表見斯烈夫民族之精神、斯烈夫人心中無所謂榮哀禍福、惟知有其上帝、崇拜之深、千餘年如一日、醫生到彼、將無用武之地、其一般人共同心理、謂患病皆上帝之譴責、死亡乃安樂生活之起始、所最重者厥惟主教、以主教爲上帝代表、匈人深知其然、故不爲立學校設醫院、而專爲紛建教堂、並廣派教士以羈縻之、大地主役使斯烈夫人如牛馬、以其體格高大、能任一切之勞苦也、匈人誠爲善知斯烈夫人之性習者、然美國人亦能知之、而善用之、以是斯烈夫人莫不欣羨赴美、百餘年來、頗有人以介紹工役前往爲職業、此輩赴美、竟成大宗之出口品、逮其留住美洲十年廿年後、聚積厚資、衣錦還鄉、環視昔窮親戚、已昂然成貴冑、即使有時美金用盡、而曾入美籍、旅美之紀念猶存、大足驕人、萬一再赴美國、亦不妨努力前往、彼輩心中之上帝、彷彿無地無之、並能精通各國語言、時時讚助彼輩、在歐在美、均可聽從彼等意向、甚奇特也、但捷克人雖厲聲隳、卻不深知斯烈夫人性情、斯烈夫人以爲敬虔者、捷克政府斥之爲迷信、飛騎四出、遇有神像輒加摧毀、以示神靈之不足信、歷世相傳人人心中所有之上帝、一旦勉強去之、無物足以補其缺、宜乎斯烈夫族羣起而反對捷克、運動獨立、如水火之不相容也、

◉日人反對越飛之示威行動

字林報十二日東京通訊云、東京市長後藤子爵邀請越飛赴日後、一般反對者自稱爲維持社會組織之人、突於日前擁至後藤邸內、時值後藤他出、衆無所遇、乃搗毀會客廳之器具陳設、迨警察前來干涉、始各散去、惟國內輿論頗不以此輩狹量愛國家之舉動爲然、各報大都贊成後藤之步驟、目若輩爲擾亂法紀、而一般獨立敢言之報紙、且稱暴徒此舉、顯係有大勢力者在後牽線、事後後藤處之夷然、聲稱渠近日行爲倘能增進日俄兩國之關係者、渠猶將以爲所出之代價甚爲低廉也云云、至於警察當局因鑒於各報評論態度、業已從事取締、日前反對黨所印抨擊後藤驅逐越飛之傳單十餘萬張、即被警察毀去、今越飛已離東京前往熱海矣、

※國內要聞※

◉北京特約通信 （飄萍）

▲財次競爭之活動寫眞

財政總長劉恩源、本一軍人、既乏財政之學識、亦少財政之經驗、且於金融界各要人、素鮮接洽、此次登台、固由於强有力者之推擧、而背後實有數人爲之左提右挈、故有所恃而不恐、其人惟何、則素負鼎鼎大名之王克敏及曾在財部熟悉內情之楊壽枬是也、而在今日均已不成問題、所緊擾不休、厥爲凌辭次長繼人未定之一事、財部與他部不同、極爲煩雜、故各部皆一次長、惟財部獨有兩次長、一則專管部務、一則兼領鹽署、自羅案發生後、羅氏入地檢廳、原參事簡署次長之凌文淵代理部務、爲時甚久、凌在部本已數年、此次兼攝總長、於部務尤加詳悉、且以代理部務之期間、與張紹曾時時接洽、極力推轂、兼以凌於官場較久、手段靈活、是其專長、當劉呼聲甚高之時、即已預爲布置、劉既通過、意中除楊壽枬外、本無熟悉財政必需汲引之人、對於凌氏、即有羅爲己用之心、凌又長於肆應、加以張之說項、而次長一席、乃不生問題矣、去年舊曆年底、財部經費無出、年關維艱、曾以緊急政費名義、發行十二年公債、咨請國會議決、以收回三百七十萬庫劵弊竇發現、因之擱淺、凌以隨同劉出席衆院、備受訶責、當時即有人提出査辦案、欲逼凌氏下台、凌

補身養血 七日見效 補血新藥

血液關係生命培養最爲緊要血液足則氣色紅潤身體强健血液衰則形容憔悴臟腑枯萎四肢無力腿軟腰痛耳鳴眼花頭眩氣急精神恍惚驚悸健忘食量減少夜不安眠等種種病狀即隨之而起如不急調補漸成虛損故調補之道補血爲先本公司補血新藥係最近德國柏林醫科大學方劑延請留學外國藥學專家按法製煉功能增益全身血液對於上述諸症立見效驗服之七日便覺容顏紅潤較未服前氣色不同久服則諸虛百損漸復壯强眞有却病延年之功詳細功效另有仿單索閱即奉每小瓶三十粒大洋六角大瓶八十粒大洋一元二角外埠函購外加寄費一成郵滙未通之處郵票亦可代用批發分銷另有章程 ◉總發行上海南京路中盆湯弄口大生公司 ◉分發行杭州清河坊巷後市街口大生公司

特請注意 漢口葉開泰廣告

啓者本號開設漢鎭數百餘年所製各種丸散膏丹均選道地藥材所以服之均有效驗邇來人心不古欺詐萬端近有不法之徒僞造假冒本號牌名朦混漁利現經祕查發覺禀官從嚴究辦僞藥悞人遺害甚大特此通告各界惠顧諸君務希注意爲要 漢口葉開泰特啓

本店祖訓不准另開分店自開設漢鎭鮑家巷三百餘年甲寅六月因屋朽遷至大夾街陶家巷口交易照舊向係聘請公正友人經理本主人均不干涉以守事權且各房月費亦有定額外不能私取分文近因人丁日盛家用有額倘有子弟假托本店牌號向親友及往來各號通挪銀錢貨物等情此係個人[illegible]

上海豐平街口 永豐餘金舖

本號發兌加恰眞字足赤條錠首飾成色之高提鍊之淨業已有口皆碑各種首飾花様繁多工料又極頂眞售價便宜收價克己進出僅差一換每日行情登報奉聞伏希 公鑒 昨日眞足赤飾金（售出）四十六元半 （收進）四十五元半 本號電話中央五六六八

上海 銀樓大同行

昨日售出 十足赤 每兩四十七元 十足紋銀 每兩一元六角五分

楊慶和福記 老慶雲甡記 老寶成振記 景福元記 裘天寶儀記 方九霞成記 老鳳祥裕記 裘文元裕記 慶福星恒記 慶雲仁記 楊慶和久記 楊慶和發記 寶成裕記 鳳祥和記 裘天寶禮記 新鳳祥德記 寶成德記 方九霞新記 十八家公啓 1705

蘇州分申 上海恒孚銀樓

本樓創設蘇城元妙觀東民國丁巳年因爲便利主顧設支號於上海英租界南京路發兌條錠葉金各種金銀首飾器皿貨眞價實遐邇馳名如蒙紳商學界閨閣名媛賜顧請認明牌記庶不致悞

上字足赤古法加恰

上海昨日上銀售出 每兩一元六角 紋字足赤售出 每兩四十七元半

總號在蘇州元妙觀東 蘇州支號在閶門內中市大街 無錫支號在北門內打銅橋南 常熟支號在縣南街州橋南 上海南支號在小東門內 上海北支號在南京路 電話中央五一五五

上海銀樓新同行廣告 門售行情

上字恰赤飾金 兌出四十七元 收進四十五元半

慶永和 周萬成 老慶華 義和仁記 德和仁記 新寶興 祥和恒記 源康德記 寶興文記 樂祥雲 於震和 於震淼 周萬興 聚興正記 新慶華 啓

愈淋治濁 利尿止痛 白濁新藥

白濁一名淋病在花柳叢中男女最易傳染急性症初起時尿道口流出膿汁逐日增加尿道頓覺腫痛小便滴瀝夜間痛甚不能安睡以致精神衰弱若不即治侵及膀胱睪丸轉成慢性症醫治愈難本公司製有 白濁新藥 分藥粉藥球二種神效 又製有 白濁外洗藥水 足爲花柳預防傳染者宜備良藥 大洋一元小盒五角大洋一元二角小瓶七角 郵票亦收郵滙未通處 批發另有章程 ●總發行上海南京路中盆湯弄口 ●分發行杭州清河坊巷後市街口 大生公司

東南植業銀行儲蓄營業廣告

總行上海九江路（電報掛號七二六五） 電話營業室七一四六 經理室七一四五 會計室[illegible]
分行京南城內坊口街三山[illegible]（電報掛號二六[illegible]）
通滙地點 北京 天津 漢口 揚州 無錫 蘇州 杭州

本銀行專營各種存款放欵期票貼現各地滙兌買賣生金銀及一切普通銀行業務有利息優厚儲蓄金無不格外克己各界賜顧無任歡迎儲蓄種類計有五種定期存欵活期存欵零存整取整存零取存本取息手續簡便利息優厚印有詳章函索即寄 B762

招請英文教員

上海工部局華童公學現需聘請英文華教員一位該教員必須執有畢業文憑並應能教授普通學堂功課英文口音須好此乃必要如願就此席者須寫備連同證書於三月五號以前送至該公學監院處此佈 C245 B263

工部局布告

爲機器貨車執照事 照得下列修正之執照章程定於西曆二月二十二號實行 第二十款凡車輛之總重量有八千磅及以上者即爲重載車輛須將照明六寸直徑之紅牌一塊裝於車之前面又二寸直徑之紅牌一小面用漆粘在頭燈之前面玻璃上再此種重載車輛不准在所有禁止車輛之交通各橋往來特此布告 西曆一九二三年二月十五號 第三一二一號

北京電車公司廣告

本公司續收第二期股欵由董事會議決至十一年十二月二十日截止遂期應即照章處分迭經函達並登報通告在案現查股册所有各股第二期股欵各戶截至三月五日止均經照繳惟尚有下開數戶迄未繳付特再登報聲明未交本公司章程第七條及公司條例第一百三十七條應於三月十日起行處分將該股票另行拍賣有願承受者請於三月十日至本公司接洽可也特此通告

計開 祝記二十四股 江心白一股 懷德堂一股 奚挺鈞二股 張客公二股 張聘記一股 吉慶堂五股 聚記十二股 擇記一股 雲記六股 祖記三股 安記二股 王成記十二股 吳霽雲一股 箴記十股 仲記四股 命記二股 李守記一股 踯記一股 刪記一股 朱子齡三股 狄巽公三十股 乙1386

亦知環境不好、故日來提出辭呈、以覘形勢、而欲取其次長一席而代之者、大有人在、鹿死誰手、現正在競逐中、非薛篤弼即項致中、目前尚未能解決也、

劉於部務、本屬外行、聞其就職後、有多數人上條陳言財政者、劉非批一放屁二字、即批一不理二字、部內人類能言之、王克敏雖與劉交誼甚厚、然對於部中項事、勢不能一一干預、劉又不能將所有公文、納入皮包、趨往石老娘胡同王宅與之商洽、而爲其叔岳衆管鹽署之楊次長、雖同屬財部、亦不便越俎代謀、劉又不能日日以電話令楊來部、其所恃爲靈魂倚之如左右手者、厥惟淩氏一人、故其愛淩愈甚、而忌淩者亦愈多、淩之位置、遂爲衆人所注目矣、

劉當未通過之前、爲之奔走疏通且代作主人請客者、除彭廨外、厥爲孫潤宇、彭已得總務廳長、孫尚虛懸、次長衆鹽署之楊壽枬、爲劉至親、既不可難、且劉於楊之得次長、不恤出其全力、與府院力爭而始發表者、萬萬無更動之理、則孫潤宇欲得次長、非去淩無他法、此一爭次長者也、

劉之長部、其疏通各方面、除孫彭外、出全力以扶持之者爲袁乃寬、供袁之指揮爲劉效奔走者、爲國會議員孫鐘、劉既通過以後、袁即爲孫索次長甚力、以劉倚淩甚堅、遂未允可、至去年舊曆年關時、淩爲衆院所攻擊、不安於位、孫氏知有間可乘、謀之益甚、此又一爭次長者也、

府方及洛吳、皆主以項驤爲次長、項在財部亦久、於部務熟悉固不待言、洛吳之舉項者、不外以軍餉問題、有一次長、則脈絡靈活、不無有多少之利益、劉以受淩包圍已久、非淩不可、且以項接近洛吳、近者目前又有府方爲之說話、恐一旦不爲之用、因疑生忌、項氏次長熱、遂不能成爲事實矣、

以上三人、皆競爭次長極烈者、始則孫潤宇之呼聲甚高、及年關則孫鐘取而代之之說大盛、而項氏亦於此有幾分之希望、至於今日、都已不成問題、而繼之而起者、則文羣是也、文自江西財政廳長不能到任後、即在北京極力活動、淩不穩之聲起、政學系之各要人、素來接近於黎者、爲文羣說項、現農商總長李根源、又與文同爲一系、於晤劉時、極力爲之揄揚、故文羣一說、前數日亦頗有力、近聞因爭持不決、孫鐘及文羣二人、均由財部聘爲高等顧問、月薪六百元或八百元、故孫文之爭、漸趨於寧靜、此又欲爭次長而不成問題之一人也、

至近數日爭之最有力者、爲現司法次長薛篤弼、及烟酒公賣署參事項致中二人、薛本隨馮玉祥由陜至豫、任爲財政廳長、馮氏去豫、隨馮來京、張閣成立、馮之疏通力最多、且挾其精銳、駐在近畿、張本倚爲緩急之恃、劉氏長財、即有以薛爲次長之說、以淩楊之故、無可位置、張不得已、而位之於司法部、此次淩辭職之說起、薛欲去清苦之司法部、而就繁要之財部、自係人情、馮又爲之說項、其援助更爲有力、項雖軍人、既有保方爲之推薦、且素係財部人、在烟酒公賣署、於財政亦可說內行、亦正在競逐中、究屬誰手、此時劉氏正左右爲難也、

淩在財部、事事供劉之驅使、當劉已通過未就職前、即日在大乘巷劉之私宅、參與密謀、同時秘密協議者、惟王克敏、傳聞淩每早當劉未起身時、即往劉宅、俟劉起後、密談數語、即驅車同往石老娘胡同王宅、十二年公債、即協定於此中、雖以至親兼爲次長之楊壽枬、不能與聞其事、及提出國會、不能通過、淩已處於不得不辭之地位、日昨淩氏辭呈提出後、劉親往澱水河淩氏私宅、竭力婉留、謂淩能否可以不辭、言之至再、淩與劉縱談甚久、詳言環境之太壞、有不能不辭之勢、乍觀之、意似堅決、而實則劉因十二年公債及金法郎問題、備受攻擊、淩日來正四出游說、爲劉疏通、聞與吳景濂磋商、謂十二年公債一案、年關已過、緊急政費四字已不適用、欲撤回修改後重提、吳答以衆院對於此案、祗有可決否決及修正、欲撤回重提、恐辦不到、據知者言、謂吳並非與劉過不去、實則於財政別有注意之人、非去淩不可也、

羅案之發生、人皆知爲徐世一吳景濂、而不知主持最力者、實爲張英華、張於次長代部時、與欵展期合同、已接洽妥協、未及做成、即已交卸、此次閣羅事、因妬生嫉、欲以此一擊而去之、取以自代、且聞張欲取得次長、所花之運動費、已甚不貲、羅去而劉來、並次長而不能到手、終不甘心、因亦恨劉愈甚、劉知積怨於張已深、故於日來張紹曾推薦張英華代淩文淵時、即竭力拒絕、且謂張萬不能用、我在部一日、休想活動云云、其恨張之情、可以見矣、

總之次長一席、競爭者日有其人、以財部今日之窮、對付軍閥來部索欵者之難、已可謂艱窘異常、淩辭呈中所謂度日如年、以及環而相迫、始則爭有無、繼則爭多寡之種種現狀、固已慨乎言之、而欲過此次長癮者、尚復趨之若鶩、說不幹者日日要幹、說辭者未必准辭、一個悶葫蘆、與無從揣測矣、而淩之次長、則於此人人爭進劉氏莫知所可之時、或竟因此延長其命運、亦未可知也、二月二十六日、

附農報消息 二十七日閣議席上、可以提出蘇錫第爲新任財政次長、此席自淩文淵辭職後、所有孫鐘孫潤宇文羣羅家衡等十五人同時起而競爭、皆屬議會方面之重要份子、際此勝負見、忽來實力派之張英華薛篤弼蘇錫第項致中等、此四人除項致中由保推薦外、張薛蘇三人皆出於張紹曾之擬定、張英華謀財長失敗後、屢欲取劉自代、而張紹曾又與張英華私交重於劉、此次推張英華爲財次、本爲代劉之初步、劉已識破、故拒絕甚力、薛篤弼爲馮玉祥之私人、此次張閣成功、全賴馮氏站在後臺、方能一帆風順、馮以軍餉無着、保薛於張、以爲次財之選、張自不敢不聽命、無如劉與薛素昧生平、何能共事、遂同張英華一併拒絕、不得已乃由張紹曾提出蘇錫第爲最後之決定、蓋蘇氏乃爲張多年之舊屬也、

◉北京通信

▲北京政治醜態之一幕 (宜修)

一年以來政治現象之墮落、蓋入最下層矣、從前所謂賄賂公行、亦不過謂其明目張膽、不畏清議、今則不但不憚人言、並不憚自言、一若事之當然、無可諱者、從前不過一部分素行不端之官吏、人人得而指目之、今則萬方一概、更無涇渭之別、平日薄有時望之人、至此亦未能免俗焉、近日京中報紙漸有揭穿某部某人賣官之黑幕者、然此亦何足以罄其萬一、茲姑就記憶所及、聊述都中現狀、以見政治罪惡之一斑、

凡賣官鬻缺等事、性屬隱秘、難覓佐證者、姑不具言、獨舉一最普通之現象、是曰議員薦名條、近有人算計、每部總長每月平均總有議員薦函一千封、就中最響者爲吳張二位之函、次之則書出風頭或爲政府所畏忌者之函、又次爲議員十數名乃至數十名之公函、此項公函、往往由本人纂就、到處請議員簽名蓋章、其黠者乃預先設法覔得兩院之信紙信封、以供此用、蓋今日京中各機關辦事員乃至號房茶役、無不一見參衆兩院頭銜即知不可怠慢也、所薦之人、當以何等爲最合格乎、如云某議員之戚族故舊、則所得亦不過辦事員百元上下之事、惟有說明是與報館或通訊社有關係之人、則政府最不敢藐視、而腴美之位置、乃如操左劵矣、

此所謂求差事、亦尚不足爲奇、於是推而廣之以求勳章、議員可以自寫條子要勳章、可以向總統要、亦可以向總理要、要而不以時應、又可以自己寫信往催、可以替自己要、又可以替親戚故舊乃至無論何人要、只須裁一紙條、寫明某人求給某等嘉禾或文虎章、總統批一可字、甚至不着一字、即由院秘書長帶回辦令矣、銓叙局乃至無論何人、不得過問也、要文虎者多於要嘉禾者、蓋以前文虎不須領費也、要了文虎、隔幾日必又要嘉禾、要了二等、隔幾日必又要一等、此所以近來勳章令如雨而下也、

然此猶曰無關宏旨之虛名也、若輩亦知其無用、於是一齊轉念於實職保薦、向來保薦任職任用者、固已不甚可問、然至少總有一銓履歷、可以搁得過銓叙局、今則只須大議長寫一私函、謂某人請保簡任職、或總統下一名條、而院秘書廳即須仰希意旨、無中生有、替某人造一份履歷、說得如何天花亂墜、連辦院呈帶辦指令、五分鐘光景、而簡任職頭銜已飛到某人頭上矣、某人得此、於是內之可以分發各部署、領二二百元津貼、外之可以分省、充局差、署縣缺、在施與者不過一紙空文、而受之者更覺實惠焉、此又一境界也、

閱者諸君猶憶有上年六月二日董康等所主持之裁員令乎、彼時未嘗不覺有掃穴犂庭之概、詎閱時不過二三月、而被裁之員、又陸續以甄用合格而回署矣、歷任總次長之私人、又陸續以顧問諮議參僉事上行走之名義來部矣、以國務院而論、自王亮疇時代、而秘書上行走恢復矣、自王儒堂時代、而參議上行走恢復矣、自張敬與時代、而顧問諮議添派而不已矣、張敬與任揆席不及兩閱月、而院內增派人員已達三四百人之多、故今日各部署冗員、比較董康裁員時代又超過兩倍、至衆差一項、則審計院早已援據九年九月一令、將衆差二處以上者一律剔除、只准領數目較多之一處、然取者自騐、衆者自衆、初尚用化名混領之一法、今則明目張膽、視爲故常矣、

然若輩亦知各部經費有限、不能永久任此重擔也、於是又有添設駢枝機關之一法焉、譬如張敬與一人、除國務院陸軍部兩處外、又有政治討論會蒙疆委員會兩機關、可以容納無數之顧問諮議調查員、蒙疆會則且有京綏貨捐年二十萬之巨欵、可供揮霍、外此則財政討論會也、財政會議籌備處也、教育基金委員會也、陸海軍會計審查處也、法權討論會也、特別關稅會議籌備處也、乃至新設之每月三萬元之外交委員會也、幾乎目迷五色、僂指無盡、有此無數名目、乃不長人情之無法安插矣、

然若輩又知此種非正式機關之究不可靠也、於是又轉念及於有錢之部署矣、中央素號有錢之部署、莫如外交交通兩部、從前外交部素講資格、不易加入、近以人人垂涎之故、此關亦已打破、故有議員之想作外交總次長、想放公使、故有無數若干之公使記名任用、(外交官任用資格較普通文官爲嚴、向非積資甚深者、不能得公使記名、今則甫畢業之學生、甚至不識西文一字、均得保矣、)但外交究竟局面有限、故終不若交通方面營謀者之多、除原有各路不計外、膠濟一路即盡挾薦函而來者、局員强半皆外行、笑話層出疊見、近外人方面已嘖有煩言、是則不堪過問之醜態漸又向外人吐露矣、

吾人並不欲揭人陰私、但就此人人共見天天在政府公報發表之成績而言、閱者對於今日北京政府、當作若何感想乎、(二月二十五日)

◉一萬萬大借欵說之由來

近來外間傳說、政府與日資本家間有一萬萬大借欵之商洽、據聞此項動機、醞釀已久、日本債權者年前麕集北京、均係索債而來、日本債欵大部利率甚厚、期限甚促、而擔保品則甚不確實、中國政府屢次愆期、日本債權者無法索償、遂議整理舊債計畫、其方法不外化散爲整、減重利爲輕利、改短期爲較長之期、而擔保品則須確實可靠、曾以此意迭向當局正式與非正式探尋意嚮、其中鈎餌政府之條件、爲於日債總額(擔保不確實者)之外、由日本找付三千萬元、交與政府、湊足一萬萬之數、其關係中國利害之處、即經此一番肯認後、所有一切喪權誤國秘密結約之對日借欵、將自搖動者一變而爲坐實、游移者一變而爲固定、無復迴旋之餘地、政府以今年需欵甚殷、貪此三千萬之現欵、祗顧止渴不恤飲酖、頗謂日本提議大有商量之餘地、已有相當準備、日人方面提案中、承允旅大繳租亦爲條件之一、併允於草約簽字時即交五百萬、餘數正約成立後再付、惟外傳草約已灑簽字者、實尚未至此程度也、

◉財部修正十二年公債案計劃

十二年公債案、已由財部咨院轉咨衆議院請從緩議、擬提修正案、其修正內容、聞由楊壽枬採用陸定之條陳、擴大一千二百萬爲六千萬、以三千萬按六折收回九六公債五千萬、以便鹽餘團豁蕃利益、即贊成鹽餘團對於財部表示欵項上有相當之協助、其餘二千萬悉數出售、以充政費、近日陸定奔走各銀行、聞各銀行當事均質問陸定、此項公債基金何在、陸定始而不能答、既而勉强以鹽餘應、各銀行又從而質問究竟鹽餘可作基金者有若干、陸定又不能答、既又勉强答謂九六公債基金之鹽餘、各銀行又質問九六公債基金既可移作六千萬公債基金、又何以對於九六公債不能抽籤以還本付息、陸定又不能答、既而又勉强答謂、現在鹽餘團每月對於財部發回之鹽餘、各銀行又詰財政所恃以分配指定各衆之鹽餘、又將何以抵補、即使推翻一切、而此項鹽餘充作六千萬基金、又何以使社會發生信用、陸定更不能答、既而又勉强以令稽核總所會辦簽字保息總稅務司安格聯簽字保本應、各銀行當事則羣起笑謂、如足下可以如是自由指揮稽核總所、及總稅務司、就要發六萬萬公債、亦未始不可云云、說者謂此項公債既無可恃之基金、將來發行、其實價斷不能及九六公債、假定此項公債之實價僅有二五折、則所謂以三千萬收回二七的實價九六公債之五千萬、是持有九六公債一萬元者、可値實價二千七百元、一自抽回此項公債六千元、僅可得到實價一千五百元、其相差有一千二百元之多、試問誰肯上當、來吃此等大虧、然而楊壽枬則尚視爲籌欵之妙計也、

◉黎黃陂關於財政問題之談話

最近黎黃陂與某外國記者之談話中、詳述對於財政各問題之意見、茲爲摘譯如次、(記者問)關於廢除厘金事宜、閣下抱有何項計畫、(黎答)爲鼓勵商務起見、厘金制度、應當從速廢除、因此項收入名義上雖有兩萬萬元之譜、但政府所得不過四千萬元之微、況商人因貨納稅時停滯之故、所受損失、頗屬不資、厘金制度之有害商人、當可想見、現在此項收入、悉數流入督軍之手、今年憲法制訂後、即當着手設法廢除、(問)參預華會之代表團、前曾接得海關人員所擬之意見書、內稱廢除厘金爲不可能之事、但謂如欲推廣國內外之商業起見、須將出口及沿海商品應納之稅取消、以便實行馬凱條約進口貨納稅十二厘半之規定、又謂此種增收之數、即足敷償還國內外無抵押各債之用云云、此意見書已被批駁、閣下有所聞否、(答)余於去歲六月恢復總統之職、此事之詳情、不得而知、但余擬從事調查、考慮此計畫之利弊、須知馬凱條約所訂之進口稅、實爲拙計、最關繁要者、莫若採納合法之稅則、原料勿庸納稅、尤要者徵稅事件、應當自主、(問)按現在之制度、上海貨品船運北京者須納六層之稅、如出口·沿海·落地·常關·厘金·進城各稅等名義、此種制度、實爲奇聞、直接影響商務、閣下以爲然乎、(答)此種制度、殊屬可笑、余望年內當必設法改良、(問)關於此種問題、閣下能否主張予總務司安格聯以查帳之權、及管理厘金之事、庶可各種稅目、不致有誤報之事、(答)請將此事詳細說明、(問)據吾人所知、北京稅局(崇文門稅局)尚稱合法、改革時何不以此爲實行之模範乎、聞此事如能辦理得當、其收入必可大爲增加、(答)現在已有種種改革、徐世昌總統期內、此項收入、每年不過一百八十萬元、現已增至二百五十萬元之數、(問)據專家計算、北京稅局每月損失至少三萬元、每年即達五十萬元、如將前清記帳舊法、易以新法、並將內容大加改良、收入自可增加、閣下對於此種計畫、願否予以援助、(答)余頗願援助此事、(問)中國無抵押債務約五萬萬元、閣下以爲現屆設法償還之時乎、果然閣下有何計畫、(答)余確認償還無抵押債務之時機已至、但君謂總額爲五萬萬元、此數有誤、因此債中一大部分係與私人而爲政治上之活動者、未經合法手續辦理、將來時機一至、即當考慮一切

◉英美日對關稅特別會議方針

▲日人方面消息

英美日三國對我國關稅特別會議、已決定五項辦法、以爲預備交涉之根據、頃據日人方面所傳、則其內容略有出入、誌之如下、華府會議之結果、中國關稅特別會議應於華會條約批准完竣後三個月內、根據中國之要求而召集之、此乃確定之事實、惟因法國迄未批准華會各條約、此項會議之前途、頗難斷定、駐京外交團方面因有斟酌華府會議之精神、將此事由華會條約分離辦理、即行召集關稅特別會議之主張、但據日本外務當局之見解、則謂據義太利國批准條約之形勢判斷、結局法國亦未必附以重大保障條件、遲早必當批准條約、英美各國政府亦略爲同樣之觀測、是則關稅特別會議之開會日期、當不在遠、似無須亟亟另謀他策、惟據確聞、英國外交部遠東局長衛司列氏最近已赴美、與美國政府當局秘密進行交涉、對於將來華會條約批准後召集或與華會條約分離召集之中國關稅特別會議之內容、及議案之範圍等、均已有商議、並已得大體上之諒解、現已將該交涉結果、移文於日本政府、目下正由英美日三國政府間着着進行關於中國關稅特別會議之預備交涉、夫美國兩國間之諒解內容如何、雖因該政府等嚴守秘密、不易探悉、然大體上於此項會議當已議定下述兩項根本條件、即(一)根據華府會議對華勸告案之趣旨、爲確立中國强有力之中央政府、及舉中國之統一與裁兵廢督之實現起見、應考量相當之措置、(二)爲令中國將來全行裁撤釐金起見、應研究其必需之準備條件、而其中之一條件、即爲允許中國加徵關稅百分之二五、以上二項條件、三國間當已共認爲將來關稅特別會議時審議一切問題之根本方針、又爲附屬於第二項條件而發生之外國貿易者所受之損失、亦已決定謀緩和之辦法、此辦法則當先行限定應行課稅之交換條件之種類、至於加徵所得百分之二五之收入、即以爲整理中國外債中擔保不確實之借欵、與無擔保之借欵、以及外人對華貿易未付欵項之用、此外於前項外債整理之際、其已爲外債擔保之各鐵路之整頓方法、似亦已考慮及之、且似彼此已有諒解、並聞英美兩當局間之預備交涉、對於關稅特別會議之參加國之範圍、並九國條約規定應設之遠東諮議機關之組織權限等事、亦已大略議定、而因所管業務比較接近於關稅會議之新四國銀行團、聞亦當於關稅會議之開幕、同時進行某種重大活動云、

◉中俄會議將在北京舉行

▲俄政府贊成我國提議

中俄會議地點問題、俄國政府忽主張移至莫思科開會、外部則仍主張在京舉行、據俄國代表消息、莫思科方面已容納外部此項主張、並訓令該代表答覆如左、

蘇俄駐華代理全權代表接到貴部二月十三日第一五五號牒文、在該牒文中貴部表示願在北京舉行中俄會議、本代理代表業將貴部主張轉呈本國政府、茲接本國政府訓示、照會貴部左列之意見、

俄國政府所以提出遷移中俄會議至莫思科、只欲迎合貴國政府促進會議之主張、蓋以爲全權代表越飛君由長春返京後、因病未能立行開始會議、旋復因是迫於離京、以致會議仍須延擱時日方能開幕、而貴國政府之意見、亦會由駐莫思科沈代表表示、故俄國政府考慮貴國政府之意見、提議立行在莫思科開會、以促進會議之進行也、

加以貴國一部分人士深疑俄國有意延擱會議、故俄國政府方面之提出是項主張、乃係自然之傾向、少數報紙甚至公然攻擊駐華全權代表、謂其應代以他人、此種攻擊、既絕無所根據、且每有半官式之性質、使俄國政府不能對此漠然、遂提議立行開會於莫思科、

貴部現既表示願待越飛君回京、以便在北京開會、俄國政府現亦聲明此問題恢復原來狀況、待全權代表越飛君回京時、在北京舉行會議、

◉外交團重議禁輸軍械案

▲內容較前更加嚴密

各國禁止輸入軍械於中國一案、近來名存實亡、禁止者自禁止、而輸入者仍自輸入、以致我國內亂迄無已時、平心而論、此項責任各國亦當分負其半、駐華外交團有鑒於此、因有重訂禁輸軍械協定之議、年前已屢傳之、茲據日人方面消息、駐京外交團自除夕(即二月十五日)以來、復已連日開會討論此事、現下正在草擬對華秘密輸入軍械禁止協定案、蓋因此案成於歐洲大戰當時、迄今雖繼續有效、而各種新式軍械、多未包括在協定之中、不免遇事發生許多窒碍、故擬將軍械二字之範圍擴大、於槍砲彈藥之外、如飛機飛艇等新式軍器、及專用於製造軍械彈藥之原料藥品與機器等類、均包括在內、另行議定一種新協定案、以替代舊協定案、外交團爲此目的之故、去歲十一月初間、即曾開會討論此事、當時已得大綱上之諒解、各自電告本國政府請示、嗣因各國之對華關係不同、且有許多糾葛、遂暫告停頓、茲因各國政府之訓令已到、故又重行開議、聞因爲欲確實擔保此新協定之效力起見、從前協定會被除外之德國亦行加入、故此案成立之後、預料於中國之和平及各國交誼、均有甚大利益、惟各國政府中、似會有因新協定案之限制過於嚴密、而表示反對態度者、故新協定者果能照原案成立與否、目下尚頗有疑問、聞一俟此項新協定案成立後、各國政府尚須將關於取締銃砲彈藥之國內法改訂、將新式軍械亦包括在內、並由各國事先協商、以便一律云、

◉吳佩孚堅持沈鴻英督粵

近日外間傳播張內閣不穩消息、甚囂塵上、且有許多推測之詞、其實他項問題、均屬第二層事、尚不足以致張閣之動搖、其最關重要且最緊急者、厥惟洛吳堅持之粵閩問題、而內中尤以沈鴻英督粵一事、更爲緊迫、大有刻不容緩之勢、據國務院消息、吳佩孚於二十四日連來十萬火急密電兩通、均係催促政府迅速發表沈鴻英督粵命令、並囑其駐京代表錢秉鑑於二十四五兩日、連赴國務院求見張氏、坐催發表沈鴻英命令、張均托故不見、錢氏極形憤懣、二十六日上午九時、又親赴國務院求見、張紹曾因本日既非國務會議之期、又非星期休息、無法再行拒絕、遂出而接見、錢氏當將洛吳迭次來電、呈張察閱、務請迅速發表沈督粵命令、以便回覆吳氏、張氏遲疑半晌、始勉强答覆一「難」字、錢詢以困難實情理由、反覆告說、並示以各方面關於此事之秘密函件十數起、錢氏仍堅持非發表命令不可、否則無以答覆、彼此相持甚久、仍無結果而退、錢氏出院、當即以謁見張氏情形、電陳洛吳、並於下午三時、赴交通部謁見吳毓麟、請其代向張氏疏通、吳謂容明日閣議見面時、將足下之意轉達、聞張紹曾對於此事、極感困難、會招李根源密商應付方法、李推薦農商次長劉治洲、謂劉與洛吳頗有關係、且深明西南形勢、請其赴洛一行、當能得相當之諒解、張亦深以爲然、遂親筆繕寫致「玉帥親家大人」手書一道、詳述沈鴻英命令不得不暫緩發表之苦衷、函末並有「如親家再不能相諒、惟有退避賢路」等語、劉氏即於二十五日齎張之手書出京、臨行時並與李根源密談兩小時之久、至洛吳對於孫傳芳督閩一節、似已不如前日之堅持、孫傳芳近派司令部秘書孫基昌到洛求見吳氏、請其催促政府發表命令、吳謂俟沈粵命令先發表再說、以免兩事均不能成功、因此北京方面、日來朱泮藻督閩空氣傳播極盛、並有以朱督閩與沈鴻英督粵爲交換條件之說、

本公司自去秋特設外埠函購部以來荷蒙各界紛紛函購營業日見發達足徵本公司信用卓著定價克己發貨迅速今爲擴充營業起見特再修定優待辦法印有價目彙編及優待券如荷索閱即班寄奉去年所贈出之優待券繼續有效 上海四馬路中美大綢緞洋貨公司外埠函購部啓
Z B 1497

商務

金融

國外滙兌（二月廿八日）

外幣現市（昨日下午四點鐘前市價列下）

津漢滙兌

金市

銀洋市

交易所市況

華商證券交易所

華商棉業交易所

華商紗布交易所

蘇州金錢市

無錫金錢市

麪粉交易所

油荳餅交易所

外國股票

食品

滬南米市

蘇州米麥豆市

蘇州麵粉市

大連油豆餅電

米麥雜糧市

閘北米市

糖市

無錫粉麩市

無錫雜糧市

無錫米市

棉絲

棉紗市

油豆餅市

絲市

無錫紗市

棉市

呢絨市

怡和叫莊

疋頭

雜物

五金市

燃料

煤市

外電

紐約棉花市

利物浦棉花市

孟買棉花市

神戶油荳餅市

神戶麩皮市

大連油荳餅市

大阪紗布現市

橫濱生絲市

三品市況

中南銀行廣告

本銀行資本總額國幣二千萬元已收足五百萬元……並蒙政府特許發行鈔票在案總行設在上海並於天津厦門設有分行……

總行地址 上海漢口路四號 電話總理室中央六二二四 營業室中央六二八一 電報掛號總分行均Chinasosea（英文）

天津分行地址 英租界中街 ……

厦門分行地址 港仔口 ……

香港華南銀行上海分行廣告

本銀行資本總額五百萬元……

行址 寧波路十號 電話經理室中央六六九八 營業室中央九九八七 電報掛號 CHIMERBANK

上海四明商業儲蓄銀行廣告

本銀行開設上海北京路……

上海花旗銀行廣告

本行總行設在美國紐約（The National City Bank of New York）……上海分行在法租界外灘……

上海東方滙理銀行廣告

本銀行基金四千八百萬佛郎貯金四千九百萬佛郎總行在法京巴黎……做各兌埠滙存項押款如蒙賜顧請至本行面議可也

新老白濁斷根

白濁妙藥

德法藥房

梅毒無價寶

新六〇六

全昌

金銀眼鏡 光學鏡片

上海四馬路丹桂第一臺對面 分設蘇州閶門外大馬路

京調工尺譜

大舞臺 十四夜禮拜四特煩全體藝員日夜一齊登台准演拿手傑作好戲

小達子

夜演 全本 盜御馬連環套
日演 全本 九更天滾釘板

金碧艷 張桂芬 賈璧雲 毛韻珂 郭春華 趙如泉 姚俊卿

夜演 寶蟾送酒 日演 三娘教子
夜演 二本走麥城 日演 三娘教子
夜演 華云招親 日演 遺翠花
夜演 盜御馬 全本 連環套 日演 妻黨同惡報
夜演 伐子都 日演 潞安州
日演 妻黨同惡報 夜演 二本走麥城
日演 遺翠花 夜演 華云招親

新洛陽橋 外加三十六行

笑舞台

正月十五夜准演新編旗裝新戲清宮秘史

宣統皇帝招親

二本

●十五夜開演了

看過頭本宣統招親的・個個說好・人人稱道・現在第二本出現了・笑舞台的新戲・向來有信用的・新編的二本・尤其有信用・情節多是實實在在・排場更加熱熱鬧鬧・諸君看了・一定哈哈大笑 二本情節・多宮中最近秘史・如后妃撚酸・難爲皇帝・宮鬧潑醋・急煞太妃・類皆趣味深濃・入情入理・優座無多・倘其早定・

中國第一俱樂部

大世界

游券每位洋兩角

六十七種遊藝表

大花園新建八面琉璃廳陳設奇花名葩雅座品茗

大京班 男女合演 金小艷 京音大鼓
小京班 文武京戲 吉許三 戲迷相罵
顧無爲 林如心 男女新戲 常樹田 單弦快書
影戲場 長片影戲 陳子珍 孝懋臣 特別雙簧
王永春 紹興文戲 鐘姑娘 京音大鼓
小阿友 四明文戲 白雲鵬 特別大鼓
星期園 滑稽新戲 方瑞珍 歌唱蘇曲
精舞園 哈哈笑戲 眉香樓 歌唱梆子
李文林 揚州小戲 林玉雪 歌唱灘調
先裕社 姑蘇小戲 高第 歌唱青衫
龍鳳班 無錫小戲 劉夢影 歌唱生調
馬金生 馬媛媛 申曲小戲 劉梅影 歌唱旦調
吾友園 歐美魔術 訪漁 歌唱生調
少林會 少林拳術 顧寄翠 歌唱旦調
五飛園 驚人柔術 高彩雲 歌唱生調
吾友園 四俠演藝 蕙情 生旦彙唱
梁秀英 巧走鋼絲 方媛媛 崑曲彙調
開口笑 特別口技 方寶寶 彙調崑曲
王美玉 女子蘇灘 富少舫 歌唱生調
范少山 范紅紅 男女蘇灘 劉笑峯 歌唱生調
鄭少賡 化裝蘇灘 笑舫 生調旦調
顧詠梅 女子宣卷 謝寶寶 歌唱生調
馬瑞卿 中外戲法 謝媛媛 歌唱旦調
顧增壽 南方拉戲 采琴 歌唱生調
陳鑫齋 巧抖葫蘆 夏荷生 描金鳳 三笑
李近財 大飛鋼叉 朱耀庭 朱耀笙 雙珠鳳
王雙鳳 京音大鼓 黃兆熊 落金扇
王雙琴 京音大鼓 沈儷庵 珍珠塔
孟吉春 富春林 男女雙簧 王如松 水滸全傳
木板張 改良快書 朱少卿 前部新郎 刺馬 鄭州血
金小蘭 京音大鼓 譚冠基 包公出世
金小香 京音大鼓 楊月樓 楊星樓 珍珠塔
金小梅 歌唱詞調 也是娥 金台全傳
劉大愛 劉香雲 梨花大鼓 朱渭濱 空中拉戲

十三起每夜加放廣東新奇焰火

丹桂第一台禮聘寰球著名新到超等文武藝員

高慶奎

十四夜准演大破莽牛陣

戰蒲關是一齣極員極老的老戲 但是知道戰蒲關就是殺妾稿軍吃人肉的 不一而足 若問他戰蒲關的前頭怎麼樣 後頭怎麼樣 只怕沒有幾位說得出的 今晚本台特煩高慶奎君排演整本大破莽牛陣 這齣戲就是全本戰蒲關 高慶奎君先文後武 着實要比唱一齣平常靠把戲累得多哩 各界看了 從此可以明白戰蒲關的前因後果 又可以加一倍相信高慶奎君實在神乎其技

王涯川 何雅秋

日演 張松獻地圖 夜演 上天臺
日演 四郎探母 夜演 大破莽牛陣

常寶義 劉奎官 趙松樵 筱九霄

日戲 四郎探母 夜戲 大破莽牛陣
日戲 鐵籠山 夜戲 水淹七軍
日戲 獅子樓 夜戲 百涼樓
日戲 獅子樓 鐵籠山 夜戲 十字坡

中國模範遊藝場

小世界

在上海新北門內

北來車輛直達門口免查照會 南電一百三十七北電中四四六九

門券每位小洋二角 月券 男賓每張大洋六元 女賓每張大洋三元

桃花源 ▲第一層大京班 桑榛臣君的心血結晶 重行改製 精益求精
余派武生第一 蓋春來
二等花旦 劉禹臣 勇猛武生 蓋月樵 梅派花衫 黃萍艷 孫派鬚生 沈少亭
優等紅生 邱德成 架子花面 徐鑫奎 全材鬚生 劉雨田 超等大面 小黑虎
▲一層影戲 最新佳片
▲二層戲法雜要場 周杏泉 田永奎 南北戲法 王玉林 化妝 李寶廷 變賣
▲改良申曲場 邵文濱 沈桂林 范松林 四明文戲 化妝演唱 日 游碼頭 夜 文子同科
▲第二層 沈春林 小桂寶 桃子 美玉 阿生 全班藝員 日 賈青炭 夜 康王廟
▲灘簧魔術場 張素蘭 張月蘭 菊笙 女子文明戲 男女蘇灘 胡壽慶 歐美魔術
▲第三層 愛華社 全體社員 日夜演 全本珊瑚 頭二本笑笑笑
第二層影戲 偵探長片
▲第四層男子文明戲 陶社文明新戲 日夜演 義節奇案 賭子捉姦
▲常州戲 常州班 全社社員 在七樓 日夜演 七本陸友春 八本孟姜女 江天一覽 龍底無餘
▲說書蘇灘場 望遠鏡 吳小松石 日 金鳳傳 夜 白蛇傳 王再亮 精忠說岳
姜鳳笙 日 果報錄 朱菊庵 西廂三笑
馮子美 夜 筱桂笙 日夜 文明蘇灘 登小台
詳細節目請閱世界報

招登廣告 本世界交通便利游客衆多廣告收效之宏非他處所能及如荷賜登請向廣告部接洽

新世界 義記

跑馬廳泥城橋南北兩部地道交通門票小洋二角電梯小洋三角西菜券大洋一元特別西菜每客大洋五角

自由廳南北遊藝 （大京）京音大鼓（合芳）特別鼓書 小黑 鄭鳳寶 莊蓮君 小翠玉 李品一 人人笑 于佩雲 梨花大鼓 玉蓮香 大京雲花 雙娟 小湘仁 仙館 張佳玉 張玉英 沈易寄 邱寶奎
北部自由廳樓上新自由 達社 費西冷 王彩雲 葉如玉 日夜演 金玉奴 招商串戲 賈媒院 孫易芝
北部第二劇場 雅集 李佛痴 險姻緣 五大本 日夜演 可憐全本祝英台 滑稽最新笑片
北部三層樓 改良申曲 王小新 施王 愛蘭 亭毅 女子蘇灘 施湘雲 日夜 借酒 堂斷
南部二層樓 四明文戲 無錫 跑冰場 周步春 小婦弟 劉召廷 李廷秀 莫悟奇 改良三馬郎 機關 計金冰鞋
南部第一劇場 大京班 特煩全體藝員合演最新好戲 一本萬利 五音聯彈財神 跳特別 打武
南部三層樓 說書名家 何受良 魏[illegible]卿 國志 珍珠塔

大走馬燈 天破荒 飛機電燈照耀 請看了

又生製髮膠

沈製鏡面散純用中國藥料化煉成粉和以珍珠羊脂臨時採擦專門治男女面上●雀斑●痰粒●粉刺●黃黑●酒潔●烟容等類獨一靈驗另有白玉粉白雪粉係香粉獨只有一時白繳與鏡面散功效不同購者注意售價變料每洋兩瓶每打五元單料價藏半

產後專治血枯婦人能可男女新髮脫髮包退垂生價與不銷散同售特別鏡而外埠批發郵當公道通用寄局一上海 弄游太路人室主辭街藥啓

瘋症百效丸

瘋症原因背由氣血兩虧風濕咀於經絡脈入筋骨遂成四肢瘋木筋骨腰痛口眼歪斜偏正頭痛等病甚至半身不逐手足不能提携伸屈備印失其自由本醫生對於瘋病素資研究秘製此丸藥正性和定能驅風利濕舒筋活格理氣補血雖大瘋瘋紫斑瘋痛瘋多年重症立見奇功單料一元單料六盒五元雙料二元經者兩盒全愈重者六盒斷根如久作瘋症血衰氣痊並服補血益氣丸功效更速價目全上○筋骨痛癒爲每張半元外埠函講寄費加一●上海四馬路丹桂第一台對面

濟生藥房 費伯英醫生秘製 159

討鏡自知

凡用無敵牌牙粉此功效每於盥沐之後擦面攪鏡自照始足證明此說之不謬 本社原有一種鏡圓盒牙粉 盒蓋裡面裝有鏡片 每盒定價一角六分 現又添出一種腰圓鏡盒牙粉 盒蓋外面裝置鏡片 每盒定價一角五分 鏡片裝璜雅潔式樣玲巧 取用便利 旅行用此尤為相宜 各埠洋廣貨號均有出售

上海小西門外家庭工業社啓

本公司專辦進口各種化學用品如純碱 潔麵碱 嗬囒碱 洗碱粉 燒碱 電氣藥粉 漂白粉 泡花碱等均備有存貨以供各廠家之需用

英商 BM&Co TRADE MARK

本公司之蛾眉月牌泡花碱物質精良不論定貨或現售格外克己如蒙賜顧請駕臨敝公司面議可也

本公司並經理各種顏料靛青 念騾牌硼砂硼酸 鎳格爾 各種鐵管 擦銅水 芥末 辣醬等名目繁多不及細載如蒙賜顧無任歡迎

C164

英商卜內門洋碱有限公司啓 上海四川路四十一號

恭賀 諸君春禧並祝康健

本園著名之烏雞白鳳丸再造丸衛生丸橘紅半夏露止咳丸藥茶如意油玉樹神油 本園荷蒙諸君惠顧無任感激迎新年凡購

贈送時裝美女月份牌一張以酬惠顧

各種驗效藥品本滿洋二元者贈送新曆本一本 外埠寄費另加

總發行上海河南路老巡捕房對門

種德園老藥局啓

132

先施白蘭霜

市上之膏霜多矣然良者實鮮蓋不良之膏霜不但無以美其姿容而反足以破其顏色本公司精製此牌白蘭霜品質純潔陽乾後用之潤澤肌膚女士之佳品也總發行浙江路口上海南京路先施公司各埠商號均有發售

先施有限公司謹啓

※國內要聞二※

◉政府設立外交委員會內幕

上星期二（二十）閣議決定設立之外交委員會、業經關係各機關議定條例十三條、不日公布、會中設委員長一人、由外交總長兼任、副委員長三人、一由外交次長兼任、其餘二人當屬之府院秘書長、委員以外交部之參事司長及法制局等各機關人員充之、原擬網羅之外交界重要人物、如顏惠慶顧維鈞施肇基孫寶琦汪大燮等、一律予以高等顧問之頭銜、又欲聯絡議員、則以諮議名目予議會外交股人員如饒孟任劉彥之流、其下再設辦事員數十人、經費多少、尚無確實預算、大約一二萬之譜、地址即在國務院、政府設立該會之理由、本藉口二十一條問題關係甚鉅、藉此會合多數人士以為縝密之研究、惟二十一條問題之提出、須在三月二十六旅大租借期屆滿之前、現為日無多、委員會即使從速成立、亦已不及、聞其真實原因、實欲以此聯絡議員、並以議員聯名所具之數百封薦書、外部經費有限、（外部按月發薪之款項、為海關所徵船鈔關平銀三萬兩、約合五萬元、）只能免強度日、無法安插、因設此會、以各式辦事員名目位置一般議員之戚友云、

◉張紹曾招待北京新聞界

昨日（二十六）下午一時、張紹曾在外交大樓讌請北京中外報界、到會之中外新聞記者約共一百六十餘人、酒數巡、張起立致詞、略謂「今日諸君惠臨、歡聚一堂、無任榮幸、謹將此一杯春酒之意、略獻於諸君之前、恭祝新聞事業之發展、祝新聞界發揮其天視自我民視天聽自我民聽之精神、顯揚真理公道之所在、以促進世界之和平、增進人類之幸福、鄙人當此國事蜩螗、是非淆亂之時、出任艱鉅、希望諸君揮其莊嚴之筆、贊助鄙人、俾償民主的法治之素願、而鄙人對於新聞界之督責與指導、更當掬誠歡迎、諸君均為新聞界之聞人、尚望不吝賜教、並恕招待不週、」次由倫敦泰晤士報駐京記者費士起致演說、大意謂今日承張總理開筵招待、并與中外有名記者歡聚一堂、極深榮幸、頃聆張總理評論、尤所欽佩、鄙人今日并未準備答謝之詞、亦未承同人以答謝見委、但鄙人現時所欲言者、諒亦在座諸君所同情、按中國現在頗多困難問題、亟待解決、其最為緊要者、厥為裁兵一事、此固政府當局之責任、而輿論界亦應切實贊助、以期克底於成、觀察北京報紙、對於裁兵之主張、已歸一致、實為可慶幸之事、西諺有云、一枝筆勝過十萬毛瑟槍、切望報界同人各自勗勉、以造成中國未來之幸福也、次大阪朝日新聞特派員大西齋演說、大意謂今日蒙張總理賜讌、無任感謝、夫新聞事業、本無國家界限、對於中國政局、力所能及、甚願竭誠相助、中國自華府會議後、國際地位、已漸次增高、深盼張總理刷新政治、由國內之和平、進而謀東亞之和平、再由東亞之和平、進而謀世界之和平云云、張紹曾正在聽得躊躇滿志之時、忽有某報記者大聲演說、忠告張氏數事、又有起立聲明某記者不能代表報界者、張聽罷、怫然起立申辯、面紅筋脹、唾沫四濺、莫辨所言、末後說出各發天良、憤然將其……手中所持紙片、投擲桌上、憂然坐下、外國記者睹此情狀、莫明其妙、相顧咋舌、繼後有議員兼記者之白逾桓起立演說、久久不止、有起立阻止者、有聲稱言論自由者、哄咻一室、紛亂不堪、張親將其手中銀刀大敲菜盤、餘衆助之、鏗鏗之聲震動全室、始將秩序鎮服、各用茶點而散、

◉日美對無線電交涉態度

▲雙方均向我國抗議

前年八月間、美國聯德理公司與交通部間成立之無線電合辦合同、日本方面以侵害三井洋行之優先權為名、曾屢次向我政府提出抗議、我政府迄未答覆、頃據外交部消息、美國方面以日本公使屢次對中國提出抗議、俱以[illegible]先權利為藉口、誠恐華府會議成立之門戶開放機會均等之原則、為其破壞、乃電令駐華公使舒爾曼氏、飭其向中國政府表明此事、舒使遂於本月十四日備文正式照會我國外交部、語氣間含有間接對日本抗議之意、照會內容、大意謂中美間之無線電合同、係根據華府會議之原則門戶開放機會均等之精神而來、乃美國當然應得之權利、不圖日本政府竟謂侵犯三井洋行之優先權、而屢次對中國政府提出抗議、不知日本實已違反華府會議之原則、中國政府儘可根據此項理由、對日加以反駁、絕不致為問題、現在合同仍望迅即履行、是為至盼等語、聞日本聞訊後、復擬對我提出更為嚴重之抗議、亦以間接口吻、對美反駁、

◉中法實業經理公司已開幕

國會議員方反對中法實業銀行協定、並有取消之建議、而中法實業經理公司、已於昨日（二十六日）在北京上海天津漢口等處同時開幕、該公司性質、係法國各銀行聯絡組織、專為中法實業銀行代理營業、清償債項、中法實業銀行所以不能以自己名義開張者、因該行以前宣告破產關係、在歐洲各處被控有案、訴訟尚未撤銷、一經復業、營業未會整理、而索逋盈門矣、經理公司代為經營、一俟債票設法兌清、然後由中法實業銀行正式開幕、經理公司祇任經理之勞、不負訴訟之責、其整理債務計畫、即擬發行無利證券、交與存戶執照、二十五年後償本、各存戶若欲以證券兌現、大約將來按照市價可得八折或八五折之數、此項辦法、法國銀行早已內定、純粹獨立與中法協定無關、去年夏間所擬之中法協定若能實行、則法國退還庚子賠款中可抽出二萬二千五百八十萬金法郎發行五釐金券、換回上項之無利證券、二十五年後即可取本、現在國會攻擊中法協定、中國政府若果與取消、則庚子賠款無論為金為紙、終須交法、而法國可以不退還中國、中法教育事項固無論已、即擬議發行之五釐金券、亦祇能作罷、如是則遠東存戶惟有仍持其無利證券待二十五年後再行取本耳、損失者不在中法實業銀行、於其原定之恢復計畫、毫無影響、此所以經理公司斷然不顧中國之空氣、遽於昨日在各埠開幕也、以上云云、係得之於昨日開幕之中法實業銀行經理公司經理薩利君所述者、薩利君復對中國議會批評云、聞中國國會初對賠款之付金付紙、多所異議、乃待中國要求、法國將自行取消此協定、協定之成立、原為法國善意之表示、允將賠款退還、若與取消、結果不過法國國庫多添三萬九千餘萬之法郎、而中國則喪失此數、對於中法實業銀行之責任、仍不能脫卸而已、

◉威海衛交涉之經過

大阪朝日新聞載北京電云、交還威海衛交涉及英國之要求條件、曾有種種之傳說、茲據可靠消息、該交涉之經過、及英國要求條件大約如次、去年十月二日在威海衛開第一次會議而後、關於雙方之提案、曾屢次交換覺書、旋以英國委員主張以華府會議之聲明、及通牒中之「以適當之條件交還之云云」為理由、乃招中國政府之反對、英國方面之基礎的提案、係下列三端、㊀以威海衛海岸、及劉公島之土地建築物及公有財產、（約值九百萬元）無賠償交還中國、㊁以威海衛租借地之全部、歸中國管理、㊂劉公島內之數地運動場及碇泊所、酌量租借為英國海軍之用、其租借期限為十年、中國委員之對案、於去年十一月由外交部議決、並經國務會議通過而提出、分為下列三項、㊀商埠地範圍、㊁管轄區域、㊂住民之權利、上述三項中、關於第三項之住民權利問題、以山東細目交涉中關於同一事項之協定為準遵、惟劉公島於中國國防上有重大之關係、故中國政府特由海軍部派遣委員參與會議、中英兩國委員之間交換提案之後、雙方意見頗難一致、英國委員乃有請示其本國政府訓令之必要、而會議因以停頓、其後月餘、中國政府亦以有再為詳細考慮之必要、電命委員長梁如浩回京開議、及今年一月二十九日、英國代理公使提出以北京為交涉地點、得中國外交部之同意、於是雙方復行準備在京開議、此中英威海衛交涉經過之大略情形也、至英國委員所提出之要求條件、有下列各條、㊀依據中國通商口岸之現行慣例、英國艦船有在來海面及駐泊於威海衛之權利、且須免除入港稅、㊁未詳、㊂現有之航海補助器、無賠償交還中國、海關由中國負其維持之責任、㊃海軍用各種軍需品之入港積卸及貯藏等、以現行之中國通商口岸慣例為準則、㊄英國海軍請求地方官應得在劉公島上陸、及為游戲與運動、㊅關於以上為目的之各種必要物件之保留、參照附表第一表、㊆關於衛生事項之保留、參照附表第二表、㊇關於市民代表權之管理、參照附表第三表、㊈關於郵務事項之保留、參照附表第四表、（附表一）劉公島之土地及建築物中之租與英國海軍者、（一）野球場及野球俱樂部、（二）海軍柏勒斯旅館、（三）海軍村落、（四）海軍士官俱樂部及庭球場、（五）運動場、（六）陸軍軍人用野球場、（七）北方醫院及北方發電所、（八）柏勒斯旅館及其北方之宿舍、（九）司令長官官舍及附近一帶之地域、（十）聯合俱樂部、（十一）劉公島西南部之建築物及海軍墓地等全部、（十二）市民墓地等全部、（十三）機械用井、（附表二）劉公島現行之市政、及其他一切未經英國領事之商議、不得變更、且須保存原有之森林樹木、不准開設妓院、至土地家屋之租賃、祇限於相當之人士、（附表三）俟將來商議而決定之、惟其大體以附表之旨趣為準、（附表四）對於中國方面在劉公島上設立中國郵政分局、加以同意、字林報威海衛通訊云、威海衛租借地自華會中英代表貝爾福氏宣言交還中國以來、埠內英僑深恐一旦移交中國後、管理不得其宜、商務衰頹、感受損失、曾一再呈請英政府、要求於會商移交時、向中國交涉、酌予償價、而英政府以此種不確定之損失、礙難提案、迄未照允、最近於本月十五日威埠行政官署又接英國殖民大臣覆電稱、威埠移交時、私人利益償價之要求、政府未便照准、仰即正式布告云云、按過去十二月中、英殖民部關於此次交涉之覆文、連此共有三次、第一次係答覆埠內原具呈各僑商者、書中概述華會經過情形、保護商法意於貝爾福氏致中代表照會內所列保護私人利益之提議、㊀外人財產及權利籌有相當之保障、㊁外人利益、對於市政上有適宜之代表、㊂中政府表示願予威海衛與內地鐵路啣接之便利、當時英僑接書後、猶未滿意、遂於五月內經由威埠行政署轉呈其政府、續申前請、六月九日行政署轉到政府覆文、略謂僑商之蒙有損失與否、全視移交之條件以為斷、此時提出虛擬之議案、討論未能確定之損失、徒費唇舌而已、且謂履行華會中辦法、而僑商將受重大損失、似亦無充分之理由云云、但英僑意見、以為此種損失、於法律上固無責任之可言、但於道德上不無相當之責、因此復有第三次申請、而英政府遂有最近之覆文也、

◉旅京贛人反對陶家瑤

日來旅京贛人驅蔡運動、正在積極進行、而政府將任陶家瑤長贛、及改任謝遠涵為九江商埠督辦之說、一時傳遍甚盛、旅京贛人聞而大憤、以為蔡成勳方命虐民、罪狀種種、久已昭著、拒謝到任、即其一端、今政府不惟自棄威信、逆拂輿情以留蔡、且將蔡所不欲之謝而罷免之、以博軍閥之歡心、何覺顛倒若此、前夜有贛籍國會議員多人在張紹曾私宅、力爭至夜深四時始散、江西同鄉會連日均推代表分向府院請願、該會除本向來宗旨力謀驅蔡外、對陶勾結軍閥以謀省長之處、亦表示反對、昨特發出一種嚴重之宣言、其中有「聞有人暗中勾結蔡氏、以承認其省長為條件、陰以保全蔡氏之地位」等語、蓋即指陶也、贛省議員駐京代表昨亦分呈府院、請速罷蔡、併對陶託庇軍閥及請國會議員簽名保薦種種不合之點、大加抨擊、又昨日江西國會議員在江西會館開會、議決兩事如下、㊀蔡成勳查辦案、聞國務院已[illegible]查辦、公決以江西兩院同人名義公電[illegible]督秉公查辦、電文由邱珍賀贊元起草付拍、㊁謝省長現擬由株萍鐵道進省、並擬先在萍鄉或宜春設行署、公決對於省長問題、暫行擱置、設謝遲至半月以後、仍不能到任、再開會討論辦法、

◉粵人歡迎孫中山盛況

孫中山自滬抵港後、備受港政府暨各界歡迎、連日賓主酬酢、甚為歡洽、香港大學校學生並請孫到校演講、各生大為欣悅、故在港數日、各事已妥、遂決於二月二十一日上省、由何君東先期向香山輪船、將餐樓房位、全數租定、以招待孫及其隨員、其乘船證預日分送、是日上午七時、各隨員先已陸續下輪、派員在餐樓口查驗乘船證、至七時四十五分鐘、孫由楊西巖住宅、乘摩托車至西江輪船公司碼頭、英副警司派警保護、甚為週密、孫抵碼頭後、即下車步行、當時在碼頭迎送及商民之瞻望丰儀者、人如山海、孫御黑湖縐棉袍、上蓋小掛、向衆揭帽、緩步登輪、精神煥發、即由隨員導入餐室休息、計同行者、有前湖南督軍譚延闓、前陸軍部長張開儒、師長劉玉山、前鹽運使李茂之、與司令鐵城、路參軍考忱、楊參軍虎、李參軍朗如、何旅長克夫、孫市長科、飛機師楊仙逸陳慶雲、民黨要人周震麟、并英國民黨同志高坤氏等、約百餘人、各自就坐、查是日有數事足紀者、㊀孫為香山人、此次返省、適乘香山輪船、頗為巧合、㊁香山輪船為外國公司船、是晨孫下船即懸五色國旗、查該輪懸掛五色國旗、自此次始、至八時十五分鐘、船即動輪、該船員等、紛燃爆竹、各界送行之小輪電輪、均懸週彩旗、沿途燃放串炮歡送、彼此揚巾揭帽、甚為熱鬧、爆竹之聲、歷一時許、始漸停息、再行至十二時、經虎門沙角威遠各砲台、均預懸歡迎旗、至則鳴砲誌慶、粵中各團體、均排隊到永漢馬路天字碼頭長堤西濠口一帶、列隊守候、軍隊如滇軍海軍陸戰隊中央直轄桂軍等、皆全副武裝、站立馬路上、計由省長公署至天字碼頭、由天字碼頭至西濠口、均由滇軍排隊歡迎、軍容甚盛、各士兵槍尾插有青天白日旗、狀極嚴肅、金山船碼頭兩傍、有滇軍軍樂隊排列奏樂、該碼頭一帶、均歸滇軍保護、別人均不准闖進、故大新公司各層樓、及各馬路口、均有滇軍持槍把守、狀極森嚴、金山輪船碼頭鐵閘、除由各高級長官佩有襟章准入閘企立外、餘均由西人在閘把守、不准入內、計是日到埠歡迎者、有滇軍總司令楊希閔、沈鴻英代表沈秉强、滇軍總指揮范石生、蔣光亮、旅長楊廷培、楊池生、陳策代表李北海、桂軍總司令劉震寰、警備軍軍長姚雨平、海軍代表何學海、中央直轄討賊軍游擊西路司令廖雲翔、及各商會各社團代表等、均到香山船碼頭迎候、下午三時許、孫即乘香山船抵埠、各人站立碼頭歡迎、向船上揭帽行禮、是時孫身穿企領黑色西裝、外服大褸、雍容和藹、船泊碼頭時、即由滇軍總司令楊希閔上船迎接、滇軍總司令特備花車一架、尊候孫乘坐、孫即登上花車、同車者有西人二人隨員二人、首由滇軍第八混成旅長楊廷培之車先行、花車則居第三、其餘隨車後者汽車共百餘輛、汽車次第過後、則各工會各團體隨之、再次為軍隊、又次為馬隊、及滇軍軍樂隊、當花車啓行時、長堤各商號均燃爆竹、萬人空巷、歡聲雷動、由香山船碼頭直抵省長公署、即由滇軍引至署內洋樓休息片時、隨偕同楊希閔轉過洋花廳茶會、各來賓均一一進見、至四時五十五分鐘、即由滇軍護送至農林試驗場下榻、查是日各團體到埠歡迎、秩序甚好、尤以滇軍保護為嚴密云、二十二日孫在農林試驗場、召集軍事會議、列議者、楊希閔劉震寰劉玉山江海防司令楊廷培滇軍自團長以上均列席、所議各事、除關於軍事秘密未便宣佈外、是日孫對衆演說、歷點餘鐘、茲將其演說詞略誌如下、文去歲率師北伐、原為救國救民起見、幸賴將士用命、戰無不勝、攻無不克、乃將江西完全克復、正長驅直進、會師武昌、推倒軍閥、以期共享真正共和之幸福、達我數十年來之素願、不期陳逆炯明、背黨叛國、逞其狠子野心、嗾使逆軍、圍攻護法政府、更欲置文於死地、護法之健兒、均遣戍前方、此時遠水不能救近火、倘使我滇軍將士在、陳逆亦不敢稱亂、文亦不致蒙難也、茲幸天佑民國、逆兒殲除、均賴座上諸將領殺敵致果、忠心護國、民國不致滅亡、全在諸將領之勞苦功高、力挽狂瀾也、但文歷年奔走救國、護法事業、屢撲屢興、此次重返五羊、仍期貫澈初衷、對於北庭、仍主張以和平促進統一、希達到國家統一為主旨、惟西南各省、首要團結、計現在已有多數傾向我護法政府者、獨某某兩省首鼠兩端、當為我護法政府所不容、國賊不除、護法事業、一日不安、文之主張、先平南然後始可以對北、至將來護法事業告成、即移兵於工、西南各省之交通、殊形不便、擬先由西南各省、着手興築鐵道、雲南為護法首義之區、滇中子弟、歷年多為護法護國、故必先由雲南興築鐵道、此為文之所刻刻在心者也、如我國之兵工廠、尤期大加整頓、計我國之兵工廠有四、一在山東、一在湖北、一在廣州、一在四川、四廠之中、我護法政府已佔其一、先由我廣州刷新整頓、以期不假手於人、去年政府與英商訂購新機數架、已運到香港、嗣因陳逆作亂、事遂中止、現手續經已清楚、不日運回安置、此項新機、比舊有之機、製造極為迅速、如將來安置妥當、我廣州之廠、比較他省為最、則槍械一門、人不如我也云、（下略）各軍官均起立對孫表示服從、並謂均願以死報國、若果殺賊、願為前驅、孫異常嘉獎、由下午四時演講至五時、各人茶會而散、

◉倒林擁薩問題之擱淺 （福州通訊）

閩省長問題、趨於倒林擁薩、可謂為聯貴拒劉之結果、本月十九日假省議會開閩局善後會議、經過情形、前報已記其梗概、茲所宜急記者、為實行倒林之手段如何、薩素抱無可無不可主義、揮之則去、招之則來、無足述也、二十一日、省議會何秘書齎函往謁林森、請其下台讓薩、該函王永泉與許崇智均列名簽押、人意林必憾於情勢、去之唯恐不速、然林於事前早知內幕、已壘電孫中山、幷派代表向許崇智請予援助、並勸以黨義、許初頗怪林、謂省長係彼所造成、乃林對於籌劃開拔費及募集公需軍價兩項、不為出力、至是意亦為動、已決予援助、十八日請林森退職改就公路督辦一職之文件、係其代表吳栿所簽押、吳事後不自安、急以詳情電許、而王永泉雖躬與其會、乃以某副官代簽、以為活動之餘地、林既得孫之奧援、又窺見王之隱情、故何秘書齎函到署、拒而不見、但以政務廳長劉通代見、劉亦示強硬態度、何秘書即退去、查該函內容、略謂閩省自軍興以來、政局日益糾紛、同人等爰於二月十九日召集紳商學各界、在本會開會討論閩省善後事宜、當即公推薩先生鼎銘為福建省長、執事為福建全省公路督辦、相應函請查照、希即日就督辦職、以順民意云云、而由薩氏方面傳出、則有陳之麟財政廳長陳培鋐務處長說、然林不去、薩不爭、王遽以兵隊相周旋、亦非所願、而省議會副議長鄭豐稔及黃派之林壽昌等、持之甚急、則數日內恐亦徒滋狂熱而已、（二月二十二日）

◉京漢路車在信陽附近互撞

京漢路二十二日下午十一時由漢北上車、搭客七十餘人、開至信陽站、即行停駛、因下午九時二十分、應到信陽之北上長票車、行至彭家灣下信陽上九百八十五號道牌地方、適與六三七號車頭相觸、當時交通斷絕、並傷開車工人四名、乘客七名、該長票車所載客人、遂以此北上車裝運返漢、該北上車所載客人、則轉移於南下車、仍返北京、查該返漢車於下午八時到大智門、計乘客五十餘人、內有湖北軍署副官趙伯塤帶兵二名、聞洛吳因在工潮解決期內、忽發生此項問題、對之極為注意

鳴謝 弔唁

淮揚鎮守使兼第三師師長馬伯良先生 令堂 慈太夫人於二月念日至念三日開弔、乃蒙督軍省長賜以厚禮、并派代表致祭、兼荷紳商學各界賜禮敬弔、誠恐招待不周、尚祈原諒、兼為鳴謝
淮揚鎮守使署副官處謹啓

筋骨痛瘋丸
德法藥房製 半身不遂丸 公司程鳳生醫生啓 192

二盒斷根 白帶丸

婦科調經 種子丹 最效靈丹
名曰婦科一索必妊丹
上海 香港 鍊雲藥房啓

二盒斷根 新老白濁

立止白濁丸

癩疥瘡藥 和保廣 啓太東

維一毛絨線廠股份有限公司招股廣告

古今第一 婦科降生丹
上海京都天寶齋 婦科種子仙丹 服後受胎極速 如不信者有法可試

立愈小腸疝氣限三日永遠斷根
上海京都天寶齋○人患疝氣症○從速購試○立能消腫平囊○可以立刻而止矣
不發真神藥也每盒一元每料六盒五元另有七十二症八寶光明眼藥每瓶洋一元遠埠函購原班回件信資貴客自給○舖設上海二馬路中市直街
京都天寶齋啓

不用鐵質製
九造真正血
補血第一聖品
服後不忌茶

市上補血之品、不離乎鐵質、雖有效驗、流弊滋多、其最顯見者、為大便秘結、次則鼻衄、腎臟炎、肝臟變性等症、且不能同時飲茶、誤服之、舌苔先發黑色、胃腸繼之、於生命雖無妨礙、然內臟逐漸軟化、隱患滋深、殊非服藥求愈之本旨也、本藥房所製真正血、掃除市間各種補血毒劑、幾經研製、始克有成、原方詳載瓶上、以供醫學界之研究、大公無私、迥非以秘製衒人者可比、凡患貧血及身體孱弱者、服一瓶即獲一瓶功效、婦女經血不調、尤為合宜、服後每日驗看舌苔、並無黑色、即無鐵質與他種毒劑之明證也、

大瓶一元五角 每打十五元
小瓶 八角 每打 八元

▲家庭常備各品▼
福美明片（喉症要藥） 每瓶一角
奇異頭痛餅 每盒一角
神效凍瘡藥 每瓶三角
杏仁露（潤肺止咳） 大瓶四角半 小瓶二角半
清血補身丸 大瓶三角 小瓶一角
開胃消食片 每瓶三角

總發行所 上海中法大藥房
各省中法大藥房均有出售

，已令駐路各軍隊，關於鐵道防務更爲加緊，其加緊辦法，則係通令駐路軍隊，各於所駐車站實行監督，凡每日往來之車輛次數，以及上下時間，均應隨時查明，彼此用電話報告，俾各站駐軍，互相照應，一面仍與各車站巡警，協同辦理，以免危險，所有信陽以南，均係鄂軍第一旅長潘守蒸所轄，現已從事布置矣，

◉長沙通信

▲張紹曾派代表接洽統一　（華）

張紹曾醉心統一政策，進行不遺餘力，除派蔡達生赴滬接洽外，近又派湘人閻鴻飛中將分赴湘粵接洽，閻已行抵長沙，謁見省長趙炎午，投遞張之手書，趙未表示何項意見，茲將張氏原函照錄於下，

炎午仁兄省長大鑒，睽隔清徽，末由把握，高雲千里，想念爲勞，吾民苦兵革久矣，國勢至此，殆哉岌乎，武力爭衡，萬難再見，前於受事之始，即將和平統一之旨，揭櫫海內，旬月以來，各方意見，漸趨一致，不遠而復，天心之悔禍可知矣，現正與中山先生從事磋商，擬開一國事協商會，解決一切問題，如天之福，使此項會議，早日觀成，紓我國難，康我民勞，存亡之機，在此一舉，炎炎之恐，倘亦當世賢達所樂與贊助者也，先生體國公忠，夙深欽仰，天人悲憫，諒有同情，茲特派閻中將鴻飛趨謁階前，就商至計，尚望推誠相與，協力進行，統一前途，實嘉賴之，未盡之忱，統由閻君代達一切，所致中山函，並以附閱，專瀝敬頌勛綏，弟張紹曾頓首，

◉蕪湖近信

▲馬聯甲現已決定將督理公署移駐省垣，委第二混成旅旅長李傳業常川駐蚌，業於二十七日通令六十縣知事，大致謂凡呈督理文件，自即日起一律改寄安慶，聞督署秘書處已在蕪湖督理行署開始辦公，馬於今日（二十七）晚在烟雨墩設筵宴請各界，擬日內乘安豐兵輪晉省，與呂調元協商裁兵一切事宜，

▲蕪湖關監督何炳麟，由馬聯甲密保爲安徽財政廳長，已成事實，聞政務廳長仍爲謝宅同，警務處長擬趙粹然，日內即可發表，

▲馬聯甲前以和縣發現土匪，特令張團派第二營第八連耿連長率領兵士二連，前往痛剿，茲聞耿連來電，謂土匪業已肅清，地方安謐如常，張團已電令耿連常川駐和，藉資鎮攝，

▲蕪湖安徽全省煤油稅總局長沈繼璜，以宣城縣屬之灣沚鎮，商務素稱繁盛，特在該鎮設一煤油稅支局，委翟大成爲局長，翟現已來蕪與沈接洽一切，定二十八日遄赴灣沚，以便設局徵收，

◉浙教育行政研究會開會

浙江教育廳附屬教育行政研究會，昨日（二十八）上午九時，特開春季大會，省立私立中等以上各校長，及各級學校教職員，均以會員資格簽到，共有九十一人，會長叢諫任席，先由張教育廳長登臺致詞，謂新學制施行在即，擬定一標準案，諮詢大會，以便擇善而從，又對於各校學生畢業，亦擬定一程度標準，俾學生奮起用功，至各縣教育行政，現制分設縣視學學務委員勸學所長教育科長等，太覺紛歧，不如從前教育部議設各教育局較爲適當，除由廳呈催外，尚希共同提倡，次主席報告上屆議決案，執行經過情形，衆無異議，王舉主張本會名稱，改爲浙江教育會議，會長及幹事不由廳指派，並於各縣地方設立教育局，以專責成，陳純云，本會性質，是廳長諮詢機關，非獨立的，王君意雖甚好，但須另行組織，黃人望云，王君之意推廣之，即係教育獨立，根本上非常贊成，但本會權限須受拘束，不如請王君提出教育會，再提出於全國，以期有所改革，本日議事日程共列七案，㈠實行二重學年制議案，㈡小學應參用葛雷學校組織法議案，㈢中小學校編制各科課程綱要案，㈣學校圖書館及運動場應酌量開放案，㈤請創辦常識博物館案，㈥職業學校編制案，㈦工業學校編制案，討論結果，第一至第四案，均付審查，第五至第七案因時已中午，不及開議，附錄各案審查員名單，第一第二兩案，袁易陳純人余寄戴應觀蔡孟謀，第三案朱慰堂黃人望羅迪先余寄蔡孟謀，第四案淩獨見程宗裕陳百原胡志康張衡，

◉杭州快信

▲日政府特派來華調查司法之外務省參事官北田正元，並隨員山本熊一，與津良鄉，准一日早車由滬蒞杭，此間日領淸野，暨王交涉員，高地審檢四廳廳長，已預備招待，

▲軍民兩長，今日布告，紙烟特稅暫行章程九條，（僅百抽二十）並悉第一區分局設郭通園巷，局長顧松慶已籌備一切，定一日成立，

▲公民大會原定今（二十八）日開露天大會，因恐蹈上次黃維時被毆罷職，決改開幹事會議，

▲杭縣律師公會定三日開本年第三次常任評議會，決定本年總會日期，該會預算，自十二年四月份起，至十三年三月止，共須支出四千二百四十六元，

▲省垣車業公會及人力車公所，反對汽車公司取締外來車輛規則第二條第五項有收費之規定，已開聯合會議，函請取銷，

▲湖墅米市，尚未開斛，現各米舖因存米不豐，每石已漲洋兩角，起米售洋八元六角，頂米售洋十一元二角，尚須續漲，

◉南京快信

▲北京檢閱使馮玉祥，因需用過山砲六尊，砲彈五十箱，並特派專員張吉士赴滬，向兵工廠請撥，准於三月一日，由滬運出，來甯轉京，

▲韓省長昨接農商部來咨，請飭實廳速將蘇省農商統計趕編，儘四月前送部，

▲王正廷致齊督電云，弟於感日北上，道出名邦，本擬趨轅晤教，因家事期迫，祇好再圖展晤云云，王於下午三時半抵煤炭港，齊督派副官鄭長庚，陪送渡江登車，

▲前福建第二師師長高全忠，昨由滬甯車過甯，即轉津浦車北上，

▲揚由關監督謝宗華調京，有委劉某繼任消息，

▲新任下關商埠督辦鄧邦述，日內將會商兩長，着手籌備，

▲警廳長王桂林在省城設立貧民醫院一所，經費由牛羊屠宰場收入及清潔所月捐撥充，

▲韓省長令正任吳江縣知事劉式譔，即赴本任，

▲浦口裝貨班工人，與卸貨班，因爭業衝突，引起械鬬，雙方受傷五十餘人，裝貨班方面死一人，（名曾惟勳），

▲江蘇陸軍軍事審判處處長楊書林病故，聞齊督擬以該處檢察官蔣智麟升充，

❋地方通信❋

蘇州

▲使署委員領餉　蘇常鎮守使兼蘇軍第二師朱琛甫師長，現以所屬使署全體職員，二月份月薪，暨師屬五六兩團各營官佐目兵二月份餉銀，亟須領發，故特委派師部吳軍需官携帶公文，由蘇搭車晉省往領矣，

▲高廳令解公費　蘇高等檢察廳周心約廳長，以該廳全體職員，本年一月份之薪公費，至今尚未領到，前已呈省請領，頃已接奉省令，略謂，本年一月份該廳俸薪及各項經費二千二百四十一元，又加俸四百六十七元，共計二千七百零八元，已令無錫縣知事署，准在該縣忙漕項下劃撥，仰即令行該縣，如數滙撥散給云云，周廳長奉令後，當令飭無錫縣知事迅即如數滙繳矣，

▲警長調勤警員　蘇州警察廳長李明遠，昨日調令西區第二分駐所二等巡官郝青洴取下不嚴，着即撤差，所遺職務，以該區第一分駐所三等巡官王承謨調充，遞遺三等巡官缺，以警署三等巡官馮光鼎調充，所遺警署巡官缺，以二等稽查王其昌充任，遞遺二等稽查缺，查有楊啓蕃堪以委充云云，各該巡官奉令後，於昨日同往警廳謝委，旋即到區交替視事，

松江

▲疏浚大洋涇河　亭林鎭西北大洋涇河，爲松亭間往來要道，是河東通葉榭港，西達張澤塘，潮水漲落，悉以黃浦爲依歸，潮來時東西並至，交互接觸，易致淤塞，前由市董吳和羹君董理開浚，迄今不過五載，現又淤泥積塞，潮落時扁舟難行，航旅多感不便，茲由大洋莊莊董黃幼亭等決議疏浚，其辦法於業食佃力外，再請縣署指撥亭林市附稅一千二百元，一面並由該市自治委員張伯平，呈准溫知事出示布告，現因尙未春耕，乘此農隙，雇工較易，故於二月二十七日築壩開工矣，

▲各校定期開學　松城各校除景賢女中因添建校舍，延至三月十二日開課外，他若省立三中·縣立師範·第一女高·職業學校·則定三月四日，縣立一高·二高·廣育院·孤兒院等，定三日即開學，至市立之十八所國民小學則三日四日不等，惟北外之第十五校，因校長未定，尙無確期云，

▲岱鄉請加鹽價　松屬濮拓區岱鄉鹽民，昨呈松江運副，請求鹽斤加價，略謂，岱鄉鹽民，所繳餘姚廒鹽價，每斤定率十六文，每百斤可得一元，松廒鹽價每斤祇有十二文，須以一百四十餘斤易洋一元，以此相較，不平孰甚，擬請按照餘姚定價，飭令松廒查照辦理等情，業已批令松五廒甲商酌議復奪矣，

▲監犯痍斃何多　自新正以來，縣監獄內倒斃沈菊生等四犯，深望當局設法挽救，以重人道云，

揚州

▲警局售屋遷移　十二圩鹽警局長陳宗謨，因以局所狹窄，不敷辦公，擇遷於舊南興署劃出之空屋內，將前局所拍賣與商人周仕發執業，計洋一千二百元，即將此款移充修葺新局之用，不敷由揚子棧長設法籌墊，並經該棧長呈報運署備查矣，

嘉興

▲白寶山喪母　海州鎭守使白寶山前以老母病篤，先期請假回籍，詎抵境後，白母業於二十日逝世，聞已訃電督軍治喪矣，

▲錢業定期開市　北塘灣中街各錢號，以舊曆新年已過，各商號亦已照常營業，故已定於癸亥正月元宵日正式開市云，

南京

▲省批准行警察會緝票　海門縣知事擬聯合通崇海三縣，整頓捕務，昨將擬就警察會緝票咨令實行情形，呈報省長鑒核，當奉批云，查通崇海三縣，壤地相接，原係共辦淸鄉區域，自非聯絡防緝，不足以杜竄匿，該知事所擬三縣警察會緝票，遇有盜案發生，或偵知積匪匿跡處所，立時塡發印票，責成警區人員，會同踩緝，自係便利緝捕當務之急，應准照行，綜核近時該三縣盜案，以交界區域爲多，應由各該知事剴切訓誡交界各警區，整頓捕務，淸查窩藏，遇有盜案，不分畛域，迅赴事機，協力剿捕，期收實效，其上海輪船往來各港口，並責成各警區妥愼稽查，嚴防匪類夾帶槍彈，流毒內地，以弭隱患，除行通崇二縣一體查照外，仰即遵照，餘俱如擬辦理，此令，要式存，

廣州

▲廣九慢車大刧案　二月二十二日廣九火車，由省八點四十五分鐘開行往九龍之慢車，行至增城沙村地方，將近沙村車站之處，被股匪約一百餘人，預伏路旁，火車駛至時，放槍向車頭示威，喝令司機停駛，司機見匪勢浩大，知難倖免，不得已將車停駛，匪等即蜂湧上車，即分發匪徒，監視車頭司機，及割斷電線，即分頭向各車卡中，將各搭客行李銀兩搜刮一空，惟所載貨物，以笨重難搬之故，多可保全，匪等搜刮銀物後，並將搭客中之衣服鮮麗狀類富厚者，約一百人，懞擄以去，匪等去後，該車即向前行，抵沙村站，派人趕赴鄉站，拍電回省大沙頭站報告一切，當匪徒去後約十分鐘，由九龍來省之直通快車，正抵塘美站，塘美與沙村中隔一站，候慢車經過，及該慢車到塘美站時，來省之快車得悉慢車被刼，不敢前駛，就在塘美暫候，及大沙頭站得接電訊，即由附省各大站之駐軍派隊百餘，乘總專車，趕赴馳救保護，及抵步後，匪踪經已遠颺，只餘匪等所棄之破衣廢紙，散放地上，此時來省之快車，見已有軍隊前來保護，始敢開行來省，計在塘美站約候脊點餘鐘之久，故是日由九龍來省之第一次快車，至下午兩點十五分鐘始抵大沙頭云，

▲徐省長接任　孫中山任命之廣東省長徐紹楨，於二月二十二日接任，署內外佈置極爲壯觀，頭門搭蓋牌樓，懸掛國旗及週番旗，兩旁砌串電燈，自頭門直至禮堂，光艷奪目，一時徐省長偕劉瑞麟謝良牧等，乘汽車到署，隨出禮堂，行就職禮，㈠奏樂，㈡省長升禮堂，㈢管印員奉印至公案前，㈣省長向國旗印信行三鞠躬禮，㈤省長對國旗舉右手宣誓，其詞曰，余誠敬宣誓，盡忠本職，確遵國家法令，不得營私舞弊，收受賄賂，謹守誓言，決不違背，㈥屬員向省長行三鞠躬禮，㈦奏樂，㈧來賓與省長行鞠躬禮，禮畢，鳴砲奏樂，遂由招待員引導來賓，至洋花廳茶會而散，

❋來函❋

◉江蘇省立第二工場來函

敬啓者，閱二十三日貴報載二工撥還欠欵一則，內有前場長周偉文挪用機器費欵五萬元之語，查周前場長任內，經領整理工廠設備費共銀六萬五千二百元，實付機欵及關乎整理部份各項用欵共銀五萬五千四百八十元，原有手續機器部移用銀九千七百二十元，適符領數，並無挪用之事，應請將原函登入來函門內更正，以明眞相，此致申報館主筆先生大鑒，江蘇省立第二工場啓，二月二十六日，

有備無患

立愈咳嗽白松糖漿

咳嗽傷肺最爲危險老年人尤甚此糖漿功效卓著能化痰鎭痙且有平撫之力味甘易服專治咳嗽傷風氣管發炎抽哮聲啞及呼吸道內各種疾病立奏奇效小兒咳嗽另有小兒咳嗽糖漿

小瓶　五角　大瓶　一元

KOFA 上海科發大藥房啓

第威德補腎丸

樊菊如君玉照

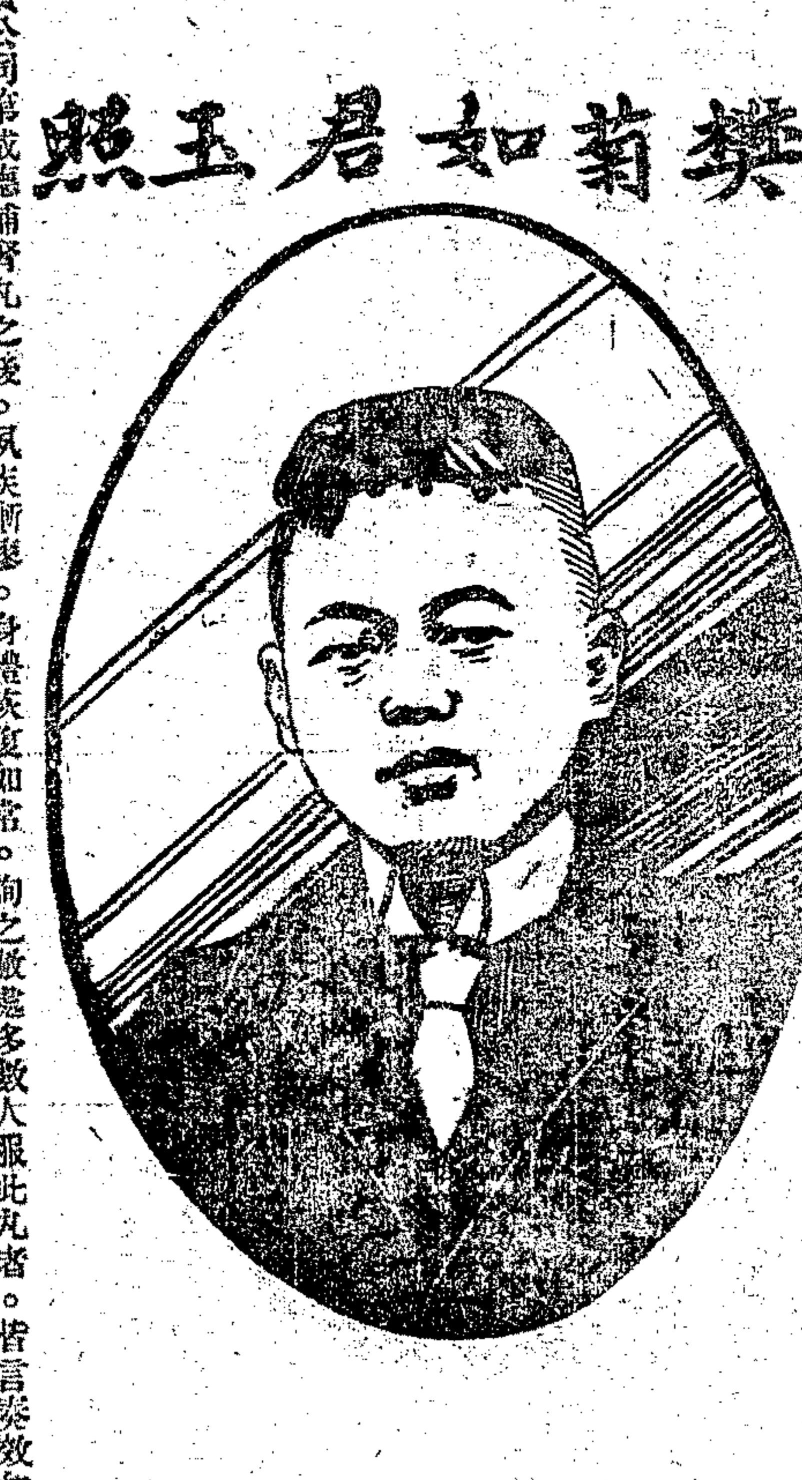

腎病獲愈之神速

第威德補腎丸的功效。早已馳名中外。多數人都曉得此丸是治腎病唯一的妙劑。若市上所稱別種的補腎丸。難以治療的腎病。服第威德補腎丸。必能治愈。諸君要曉得治腎病底方法。若非藥力直達腎部必無效果第威德補腎丸所含藍色寶貴的藥素。力能直達腎部。所以服後。便尿即轉藍色。即是明證。至於別種補腎丸。只能管着脾胃。因爲他的藥力不能直達腎部。若服第威德補腎丸。能尿轉藍色。即藥力直達腎部的明證。本公司接到服第威德補腎丸得獲全愈的謝函。日必數十起。茲將江蘇崇明廟鎭大章綢莊樊菊如君謝函列后。

第威德製藥公司諸執事先生偉鑒。鄙人曾患腎病。診治無效。深爲憾憾。奈敝戚汪君。亦患同症。曑呈頭暈背痛之象。輾轉年餘矣。據云自購服貴公司第威德補腎丸之後。夙疾漸瘳。身體恢復如常。詢之敝處多數人服此丸者。皆言奏效如神。因之余亦試服。便尿果變淡藍色。但覺精神上較前爽快爲多。而胃口亦開。食慾亦增進。功效若是偉大。實未多覯。誠唯一濟世之良藥也。特修寸簡。並鄙人照片一張。希望貴公司將是函及照片連同登諸報章。以便世之同病者。有所問津焉。肅此蕪啓。並鳴謝忱敬請台安

江蘇崇明廟鎭大章綢莊樊菊如啓

主治　背痛　骨痛　腰痛　風濕　腎炎　便濁　血毒　腎痛　腳瘋　膀胱失司　精神恍惚　膀胱有石　婦科諸症　神經疼痛　小兒尿床

服第威德補腎丸逾數小時便尿即變爲藍色或綠色蓋係藥力外表之現象即證明體內敗毒藥質已直達腎部膀胱爲醫治功効之起點故君服此丸後如尿轉藍色即快樂康健之光

◉奉贈小書

尊處如欲得精美有益之小書請用明信片示明地址當隨郵寄奉書內附有極精緻之陰陽歷日並衞生常識多種

上海漢口路A字一號　英商第威德製藥公司

價目　大瓶每瓶洋二元七角五分　小瓶每瓶洋一元五角　大瓶每六瓶洋十五元　小瓶每六瓶洋八元

大瓶裝藥一百粒　小瓶裝藥四十粒　購大瓶較爲便宜

如蒙函購必請掛號否則如有遺失敝公司恕不負責

亦舞臺

新寶三馬路 亦舞臺正月十四日日戲（注意價目）
月樓六角 特別官廳五角 特別包廂五角 頭等正廳三角 二等正廳二角 電話中央四千六百六十號

潘海秋 李琴仙 張國平 李斌別 李春棠 高秋鞏 張月亭 李金茂 王青雲 歐陽予倩 胡蓮芳 張德俊 楊瑞亭 馬春樵 馬連良 三麻子

岳家莊 貴窰 正本貞女血 貴妃醉酒 火燒百凉樓 正本盜宗卷

亦舞臺正月十四日夜戲（注意價目）
月樓一元 特別官廳八角 特別包廂八角 頭等正廳四角 二等正廳二角 電話中央四千六百六十號

閻海山 張德俊 徐甫亭 高秋鞏 張國斌 三麻子 潘海秋 歐陽予倩 劉振庭 張月亭 楊瑞亭 馬春樵 馬連良

塔子溝 陰陽河 紅奇山 百花獻壽 新長板坡 正本南陽關

法租界共舞臺

法租界共舞臺男女合演十四日日戲（日戲價目）
月樓四角 特包三角 官廳三角 特廳二角 頭廳角半 二廳一角 三層廂一角半 電話三千五百十七

許鴻玉 王益芳 苗勝春 薛銀麟 張菊芬 竹翠茹 曹寶義 金 林樹森 陳彩霞 粉菊花 詹潤泉 張文艷 朱榮奎 小孟七 李桂芳 王克琴 王文祥 小秀扁

十萬金 虯蜡廟 雙獅圖 大破陸君 金錢豹 三娘教子 冀州城 打花鼓 全本鴻鸞禧

法租界共舞臺男女合演十四日夜戲（夜戲價目）
月樓八角 特包六角 官廳六角 特廳五角 頭廳三角 二廳二角 三層廂三角 電話三千五百十七

曹寶義 小春岩 苗勝春 粉菊花 王克琴 露蘭春 曹寶義 林樹勛 李桂芳 粉菊花 露蘭春 朱榮奎 張文艷 林樹森 張菊芬 呂月來 苗勝春 陳彩霞 李桂芳 林樹森 張文艷 小孟七 張菊芬 許鴻蘭 小琴仙

收關勝 黃鶴樓 八翠屏山 頭本閻瑞生 二本閻瑞生

天蟾舞台

天蟾舞台正月十四日日戲（價目）
特別花樓五角 優等官廳五角 特別包廂四角 頭等正廳三角 三層花樓一角三十 三層特等二角九十 三層頭等一角六十 一律大洋

二本 狸貓換太子

天蟾舞台正月十四日夜戲（價目）
花樓一元 特包八角 優廳一元 官廳八角 頭廳四角 三層花樓四角一百五十 三層特等三角一百二十 三層頭等二角九十 電話中央三○七二

六本 狸貓換太子

大世界導社文明新劇場

大世界導社文明新劇場 正月十四日夜（戲目）日戲
包廂每間五元 每位小洋五角 廂坐每位小洋一角 正廳不分文取 夜戲包廂每間一元 廂座每位小洋二角 正廳每位小洋一角

日戲准演 秦三元 雪梅弔孝記 全體演員

日夜登台 林如心 顧無爲 羅笑倩 李曼英

劉一新 陳天嘯 倪明星 夏赤鳳 王夢生 陳野鵬 趙笑佛 韓山嘯 趙遠心 陸雪梅

夜戲准演 陳杏元和番

梅伯高的忠○梅良玉的孝○陳杏元的節○……全本二度梅一夜演完

新中華劇社

新中華劇社元月十四日夜戲目（價目）
月樓七角 特別廂六角 廳廂四角 頭等 二等正廳二角

宣統皇帝招親

●宣統皇帝招親○爲笑舞台八大名劇之一○場場熱鬧○幕幕緊湊○末幕大婚○全副鑾駕○金碧輝煌○尤其奪目○明夜接演二本○詳情請看特別廣告○每逢星期三六日演三笑○是一齣有名的發鬆戲○支配角色○尤極一時之選 准日戲

笑舞台 汕頭路廣西路口 電話中央三五一五 日演三笑 夜演頭本

新舞臺

新舞臺 今日戲目 河東 下書 掃松 四杰村 全本張欣生
價目 頭等二角 二等一角 特廂三角 花廳三角 特廳四角 月樓四角 電話北南市二二九百四念一號

新舞臺 今夜戲目 全本挑鎗小梁王 二十本 初次新演 濟公活佛
價目 頭等四角 二等二角 特廂八角 花廳一元 特廳一元 月樓一元 電話北南市二二九百四念一號

大世界乾坤大劇場

大世界乾坤大劇場十四日日夜（價目）
日戲 特別包廂二角 二等包廂一角 正廳特別一角 正廳頭等一角 正廳二等一角
夜戲 特別包廂四角 頭等包廂三角 正廳特別二角 正廳頭等二角 正廳二等一角 小洋概售

全體合演新排燈彩仙蹟好戲 呂純陽 法度七眞

唐秋桂 萃坤靈 陳善甫 張桂軒 蕭湘雲 杜文林 喜彩鳳 武雙林 韓金奎 侯雲峰 張少泉 王玉金

潞安州 塔子溝

小世界京戲場

小世界京戲場正月十四日夜戲目（游客入內不另取資）

日 小黑燈 邱德成 徐鎮奎 黃艷彩 蓋月武 劉樵打 劉雨田 朱友奎 蓋春來
夜 小黑燈 李君玉 沈少亭 劉禹臣 劉長寶 蓋春來 徐萍樓 黃艷打 邱德成 蓋月樵 劉雨田

樓配松 店浣花溪 金雁橋 雙獅圖 拿高登 花鼓 黃鶴樓

丹桂第一台

丹桂第一台正月十四日日戲（注意價目）
特別包廂四角 頭等正廳三角 上層包廂二角 二等正廳二角 三等統售一角

增長勝 陳崑甫 王蘭芳 胡小吉 寶山 小瑞 珍珠花 孫少雲 趙松樵 筱九霄 小寶義 何雅秋 王瀛川 劉奎官 筱九霄 程少餘

蓮花湖 紫霞宮 獅子樓 （四郎探母） 地獄圖 鐵籠山

丹桂第一台正月十四日夜戲（注意價目）
特別包廂九角 頭等正廳七角 上層包廂五角 二等正廳三角 三等統售二角

珍珠花 王永利 胡寶山 孫少雲 筱九霄 麻姑獻壽 趙松樵 王瀛川 劉奎官 張鳴才 董俊峰 高慶奎 小小寶義 何雅秋 胡寶山 筱吉瑞

胭脂虎 嘉興府 姑壽字坡 百凉樓 上天台 擒龐德 大破莽牛陣

春華舞臺

北市開封路口 春華舞臺正月十四日日戲（日戲價目）
花樓五角 特廂四角 官廳五角 特廳四角 頭包二角 二包一角 頭廳二角 二廳一角 電話二千九百五十六號

王月舫 祁彩芬 鳳牡丹 劉玉琴 韓長寶 綠牡丹 蓋叫天 羅筱寶 應寶蓮 小三麻子 馮志奎 李人俊 李德山

全部素富貴素貧賤

北市開封路口 春華舞臺正月十四日夜戲（夜戲價目）
花樓八角 特廂六角 官廳八角 特廳六角 頭包四角 二包二角 頭廳四角 二廳二角 電話二千九百五十六號

全班合演 燈綵好戲 新斗牛宮

蓋叫天 小三麻子 綠牡丹 應寶蓮 羅筱寶 蓋叫天 韓長寶 李德山

白馬坡（新良顏 誅文醜） 四郎探母 大收關勝

大舞台

大舞台正月十四日 特烈全藝連俠好戲（價目注意）
二層特廂六角 特別官廳五角 二等正廳三角 三層包廂二角

張榮奎 唐秀蓮 王佳楣 沈韻秋 李瑞亭 王祥雲 張桂芬 金碧艷 賈璧雲 姚俊卿 郭春華 趙竹卿 小達子 殷春虎 于振廷 毛韻珂 錢化佛 趙如泉 孫少棠

黃金台 胭脂虎 殷家堡 三娘教子 遺翠花 伐子都 九更天 妻黨同惡報

大舞台正月十四夜 准演新排時彩新燈戲（價目注意）
二層特廂一元 特別官廳八角 二等正廳五角 三層包廂三角

沈韻秋 唐秀蓮 李瑞亭 殷春虎 于振廷 陳嘉璘 張海春 張桂芬 趙如泉 陳月樓 金碧艷 李春寶 郭勝送 孫慶奎 賈璧雲 姚俊卿 全本盜 小達子 毛韻珂 連 姚俊卿 郭春華 賈璧雲 小子達 毛韻珂 金碧艷 趙如泉 李瑞亭

飛鴻 文陣 活捉呂蒙 蟾酒 潞安州 梵王宮 御馬環套 新 洛陽橋

廣舞台

廣舞台聘請廣東共和樂全女班正月十四日夜戲

日戲 山東逢響馬 誤宿謀人寺
日價 特等大洋一元 頭等大洋六角 二等小洋四角

夜戲 宋竹卿 梁少平 自由花（是） 陳慧芳 林卓芬（非） 吳偉軍 黎凌仙 陳飛鳳 顏雪卿（圈）
夜價 特等大洋一元半 頭等大洋一元 二等小洋五角

新舞台 今日准演實事新劇

全本張欣生

夜戲新演

二十本 濟公活佛

中國舞台上的大發明

二十本活佛中有一種新發明的電光。映在佈景上可以使白色變黑。黑色再還原變白。有了這樣大發明。我們便製成了以下三幕大佈景

（A）祥雲四起。將一座大山遮蓋。滿台雲霧迷天。八位仙長在雲端裡冉冉上昇。後來雲開。仍見高山峻嶺。

（B）在深林中。漸漸現出五扇朱門獸環的仙宮。活佛在宮門內走出。林變宮。宮變林。來回幾次。

（C）一座烟霧滾滾的八魔陣。八魔在陣前園困活佛。眼睛一霎。忽然八位魔王和一座城池通通隱滅。眞個去得無影無踪。

除了這三幕電光佈景外。還有（一）水火鬥法。滿台火山。八魔大噴焰火。天上一條飛龍。地下一條遊龍。雙龍取水。撲滅滿台火景。（二）八個丈二長的大人。與一個越拔越高的活佛鬥法。（三）許多飛禽走獸。和十隻猢猻大堆羅漢。（四）活動樹林。（五）雷炸子午山洞。二十本活佛中的幾個大人。虎。鷹。兎。猿。還有許多零碎東西。都是由美國帶來的。花的代價極大。做的非常精緻。

天蟾舞台 新戲出現 先行露佈

◎佛△南無阿彌陀佛

詮 梁武帝

此戲參部各 然欣大新如小人……（一）（二）（三）（四）（五）（六）（七）（八）（九）（十）（十一）（十二）[illegible]

丹桂第一臺禮聘劇界先進著名長靠短打獨一武生

高福安

擇吉登臺現演高福安君自編智仁義俠文武唱做曠古好戲先行露布

智破佟家塢

一手劍舞▶ ◀一手鞭舞▶ ◀聯彈對唱▶ ◀文武舞蹈▶

[illegible]

介紹專門花柳病科 周文卿

周君文卿甬江大族。家學淵源。懸壺上海。已閱二十餘年。獨於花柳一科。尤爲擅長。…… [illegible]

介紹人 …… 仝啓

診所在六馬路朝陽樓 榮存濟醫局對面

患花柳白濁或軟病者鑒

[illegible]

W. Dr. Franck F. D. 啓

張桂芬道歉

[illegible]

立愈遺精金剛百鍊丸

[illegible]

香港鍊雲大藥房

子女問題

[illegible]

◉道路中灰塵 吹在口鼻中之黏膜上、易生刺激、使彼易受外感及傳染症、德國嘉色刺廠所製之蜜付雜滋喉痰丸、有保護喉口中黏膜、勿受外觸之能力、且其味芬芳、誠不可不常備之良藥也、各大藥房均有寄售 6729 B

二十世紀之新發明

心理學療病──不需藥物。完全不用藥物。
心理學能療治各種疾病。能改化青年之惡習。能助增愚魯學生之智力。能使癲狂者恢復原狀。其他關於心靈上之疾病。不論症之危重。如服藥及別種方法不能奏效者。獨心理學能療治之。欲知詳細。請投函仁記路二十五號中孚銀行四層樓第三百十號房間心理學療病專家。 Z B 1909

諸君的親友有婚嫁的喜事麽 送他的禮物 最新式用合的 就是 仿西洋式織的妃紅床毯 時花枕頭 全幅被單 褥單 緞光檯毯 椅套 凳套 門帘 窗帘 及五彩面巾等 都是三角牌毛巾廠的出品 式樣最新穎 顏色永不退 惠顧諸君請認明 Z B 1946 南京路石路西首 三友實業社門市部揀選

官幕秘傳 辦案須知。辦案體格。刑錢入手。批呈狀。審案格式。供辭法。敍供要訣。情罪輕重。刑案當規。出告示。考代書。繳詞。命盜案。移私鹽。賭博。各案發審公文作法。文尾接合詞。文尾助語詞。公文中之稱呼等。宜識。言言金玉。洵鉅觀也。每部大洋一元五角外埠函購加郵費一角 不通滙兌處郵票代價九五折扣 總售處湖南長沙怡長街湖南日報館營業部伍菊蓀代理 1871

鎮弟鑒 去歲吾弟私營投機失敗自知無法彌補忽於臘月念五日不面而別謀受人慫恿出此下策現在前途雖云不能交代然彼識心寬厚待人其口意尚可和平不致為難惟經諸友調停亦須吾弟出來自有商量餘地幸勿一誤再誤或先通信兄處以便接洽至要 胞兄德淮同啓

賞格 茲因本宅喜事於初九日下午七時遺失獨粒螺螄鑽石戒面一粒重約四克拉二五當時人雜難以找尋故特登報如有人拾得原物歸還者酬謝洋五百元知風報信者得獲者謝洋三百元儲款以待決不食言 小南門大街沈南昌木器號謹啓

奇！奇!! 奇!!!
大便秘結者服市上瀉藥每先腹痛而後泄瀉故患者時多視為畏途唯服清血片無腹痛及劇瀉之虞曾經服過者咸稱為萬穩之潤腸藥誠奇藥也 清血片不特為潤腸奇藥已也即如瘡疥口臭目眥赤爛胎毒痢疾等症服數片亦能清血殺菌免除以上諸症永保健康又奇之又奇矣 梅毒一症最難診治要非根本剷除難保不再蔓延以致貽害後世或及他人雖有一時醫治痊可者唯血液中餘毒未盡仍有後患也獨清血片為治梅毒之聖藥常服之後能根本清除永遠毒盡白濁下疳更早絕迹則清血片看如平卻神奇此又奇中之更奇者矣 清血片每瓶六角●分銷處各埠大藥房 粹華製藥廠總發行所 上海南京路親仁里口 丙 B 186

保護齒牙問題可以解決 李星泉父子牙科醫生新著 牙科常識 理論精確圖說詳明紙張優美名人題跋內容分十二章凡牙齒之體質構造之時期生長之次序致病之緣由遺害之關係及料理之法防病之方彌補之要條分縷晰各界人士欲解決保護齒牙問題者不可不讀也 每本三角 代售處河南路中華書局民智書局四馬路啓新書局總批發李星泉父子牙科醫局（北四川路七號）電話北三三三八號

濟寧醫院 花柳專門老手 本院創設至今九載於茲專治花柳雜症六零六注射保險無痛淋病下疳橫痃痔瘡專用新藥新法注射有時藥物所不能急救者兼用理學之電療以促其功速斯達者幸祈擇焉 院長日本帝國醫科大學花柳皮膚科專攻陳典謨啓 院址北四川路武昌路口 電話北一九八九

負責專門根治 花柳病 梅毒 注射真正德國獨牌六〇六九一四收效從速無痛無後患伏毒有無血清診斷 新淋 新藥數日即愈久淋用電熱機無痛根治淋菌怕熱 白濁 腎虧 痔瘡 花柳初發僅一部分殺菌即可免延全身傳染妻妾遺禍子孫故醫者非有科學之基礎醫學全科之特識決不能根本清源剷除淨盡也鄙人留日畢業任大學醫院醫員江蘇省立醫院醫科主任五年自信有寸長治毒以除根為本 老牌子 胡路67中和醫院

大陸銀行分配十一年份股東正息紅利並召集股東常會通告
敬啓者本銀行分配十一年份股東正息紅利自陽曆三月六日起請持息摺赴本行支取並經本會議決於陽曆三月四日（即夏曆癸亥年正月十七日）午後一時在天津法租界六號路本總行開附股東常會所有股東於會期五日前憑股票至天津本總行驗取入場券以憑到會如因事不克親到應請預期通知本會並填委託書委託本行到會股東代表除分別函知外特此通告 大陸銀行總事務所啓 Z1023

商辦廣東銀行有限公司廣告 本行完全商辦在香港註冊實備資本英金一百二十萬鎊 另存公積金港洋八十萬元 總行設在香港 分行另設於上海紐約三藩市及代理處於天津北京漢口英京日本小呂宋南洋等處 廣州濱角切交易格外克己如蒙惠顧無任歡迎 上海分行地點英租界寧波路二號 營業部電話中央一七七八 經理室電話一七七六 匯兌處電話一六七一 Z813

治腎專家林自由 尊治腎虧遺精陽痿早洩發育不全腰酸血尿糖尿凡用最新法新藥根本療治 每日午後開診 診費五元藥劑在內外埠患病者亦可通信求治例照門診 索章即寄 醫室在上海英租界三馬路會樂里一弄掛號處啓 B 198 C

工部局布告 照得下列各華人學校現定自本年二月九號禮拜五起開放年假准於三月五號禮拜一上午九時春季開學 而近路華童公學 倍克而路華中公學 北海路格致公學 山海關路卡德路轉角育才公學 每學期收學費二十五元與三十元四十元惟華中公學收學費百分之二十 各校學費均須預付本局所設之學校祇准住居租界以內之兒童入學者減收學費百分之二十 一家有二生入學者三生或三生以上入學者減收學費百分之三十三又三分之一 各校長均於三月二號禮拜五上午九時至十一時親自到校收取學費並於三月三號禮拜六上午九時至十一時考試新生此布 西曆一九二三年二月十八號 第三一〇二號

催歸租地房屋 啓者前清光緒三十三年陰曆九月初一日有粵商陸正祥君央中與少卿陸阿寶保人租得上邑二十五保頭圖知字圩坐落四川路之基地一方計地若干有之石庫門五幢計共門牌自一千八百五十九號起至六十二號止每月地租房租五十五元期內租金各無增減期滿後所有地上之房屋歸地主管業倘租期將滿發生火險坍倒等不測仍須租戶照原式建造完備不得以空地交還地主此一紙以昭憑信除立據人雙方簽押外並照中保人及代筆人簽押並無異言 ...

章一山太史繼續鬻書助賑 ...

中央信託公司
▲信託部 信託存款 保管物券 代理財產 執行遺囑 經收房租 代購證券
▲銀行部 定期存款 活期存款 通知存款 抵押放款 貼現放款 各處匯兌 兌換貨幣 代理收解
▲儲蓄部 活期儲蓄 定期儲蓄
▲保險部 水火保險 保證保險
另有詳章敬備取閱 如蒙賜顧無任歡迎
▲資本總額 國幣一千二百萬元 ▲已收資本 國幣三百萬圓 ▲營業地址 上海四川路五十三號 ▲電報掛號 一一三五 央字 ▲電話號碼 中央三九九 四零零 ▲營業時間 上午九時至下午四時 ▲休業日期 星期日節假日國慶日
董事長田時霖 總經理嚴成德

露沙醫院 肺癆科 除痰治咳 平喘止血 新藥注射 奏效最速 分診所二馬路永安公司後 地址閘北虬江路寶通路口 門診上午九時至十二時 下午四至七時 電中五七九一

四角 四角 修製者 大北藥房

孫緯才 新法醫 花柳病 梅毒新淋老濁下疳橫痃疥癬均有德國新藥注射功速價廉每針一元 專門注射六〇六 特用金針絲毫無痛 ●新法注射 ●剷除病毒 診所法租界八仙橋中法學堂隔壁

履成襪廠聲明漲價
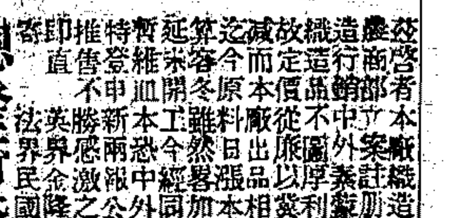
茲啓者本廠織造大小各種絲光襪早經農商部立案註冊 [illegible] 總發行所 杜志記 南北號 隨即寄奉 履成襪廠謹啓

※本埠新聞※

◉萬國絲業展覽會誌略

▲在紐約第二次會▲會況較第一次更盛

世界新聞社云、本月五日起至十五日止、紐約城開第二次萬國絲業展覽會、（第一次會開於一九二一年）我國派有代表赴會、並陳列出品、日本因去年該國生絲出口非常旺盛、故此次赴會尤為踴躍、代表員共有二十餘人、內有女代表二人、為實地表顯日本絲製衣裝者、其銳意競爭、可見一斑、茲將美報所記會場概況錄下、此次會場仍在大中央宮、布置一切、較初次尤為廣大、地平面積較前擴張、陳設絲品之室、共有三層、合計之、等於市街三段之廣、除各國分間陳列最珍貴之種種絲品外、其為鋪陳裝設用之絲綢、接長之可延長七英里、有一室名曰『絲宮』、純以絲織品堆成種種花樣、映以電燈、五光十色、異常奇麗、由紐約建築協會會長格林蘭氏監造、據彼云、此『絲宮』所用之絲織品、值價約一百萬美元、第一層中、均陳列製成之絲織品、第二層為教育的表示、初次展覽會中曾映演活動寫真、表示絲製造之種種程序、極博參觀者讚美、此次大為擴張、映演之片、尤豐富而饒趣味、其中特色、為美國絲廠中之內部情形、凡製造上一切複雜經過、皆以影片表明之、外國陳列品、除中國日本外、意比德法瑞士等國均有代表、意德兩國陳列品中、有人造生絲及人造生絲織物、法國瑞士皆陳列其國產優美絲品、初次展覽會中有各種流行新式絲製衣裝游行會一起、此次接連舉行數起、自運動衣至夜間讌會之衣、應有盡有、凡絲製品如面網及足衣等均有陳列、並有絲帶室一間、專陳列一切絲帶、指示其各種新用途云、

◉韓省長慰留省立校長之指令

江蘇省立學校校長王舜成等、前以學期結束、來日大難、具呈省署、懇請准予辭職、另簡賢能、以維校務、原呈曾紀前報、茲接韓省長指令云、呈悉、察閱所陳、語長心重、再三展誦、無限低徊、所稱四難、論理想似確有疑慮之端、論事實則不無維持之道、第一項預算、本公署前以學年開始之初、本年度預算尚未議決、即經暫定各學校按月支付清單、通行遵辦、近以議決預算、刪減過甚、復經依法咨交復議、在未准議復以前、各校經常費、既有前定清單暫資遵守、臨時費亦且審察緩急、酌予給領、於本公署審核初指、固不甚相妨、於各學校現狀進行、亦未受頓挫、至十二年度預算、以改辦新學制關係、擬臨兩項支出之擴大、自在意計之中、本公署方亟亟組織施行新學制行政委員會、期各校十二年度之學科學級、在新學制上確定地位、復就各科各級所需經費、澈底改造、編成有計畫之預算、以求議會之贊同、纖末雖以預知、而既往情形、本公署始終維護教育之誠心、當為各校長所共喻、第二項發費、論今日江蘇財政、欲望月清月款、勢固有所不能、然邇年以來、各校校費之支給、經常費曾未積欠至兩月以外、臨時費亦按年清發、或且補發從前欠發之款、以應校需、財力實況、以今較昔、蓋猶奚若、人所共知、而各校猶能日度難關、求遏停頓者、固由各校長忍痛維持之苦心、亦不可謂非財政廳勉力設籌之實效、至遠期通知與各縣畫撥、此等成例、匪自今始、此屬發款機關萬不得已之辦法、並非庫實有餘蓄、以是為搪塞之謀、雖各校長奔走商催、其勞苦實出於分外、而官廳支絀督促、迄不少弛、患難與共、相繫相維、往事斑斑、均可復按、自今以往、本公署惟有仍責財廳本維持之初心、為先事之籌備、上月之款、至遲不得過下月月底以外、即不得已、而間由縣撥、亦須擇收入較裕、或籌墊較易地方、盡力分配、務使各校隨領隨收、與庫支無異、第三第四兩項、各校長所慮未嘗不是、論學生本務、固以修習學業為重、近來以時勢潮流之所趨、與社會政治之所激、動有出位之思、實為痛心之事、此等風習、匪伊一朝、僅詆教育之不良、猶屬一偏之議論、惟各校長身膺瞭導之任、自宜盡輔導之責、居恆訓育、當時時告以今世之社會問題、政治問題、學生所痛心疾首、認為不良者、實緣從前之無教育、或教育之不良所致、欲更新社會、改進政治、則在學生時代、更不可不努力於學、俾養成健全之人格、作他日之中堅、苟以若所為、求若所欲、安有軌道可循、青年學子、思想純潔、宗志簡單、果能曉以利害之重輕、宜自覺是非於今昨、至各校長公忠服務、內有官廳之監督、外有社會之指視、為過為功、豈能淆亂、若是非毀譽、則本省長尚不能盡如人意、各校長更何必自起猜疑、嘗諸人身、處惡濁空氣之中、惟有注意衛生、節嗜慾、定心氣、使內氣常固、俾外感不侵、治病之方、初不在辟穀導引、此一問題、更不成為各校長辭職之理由、總之江蘇教育、現在及將來之最要者、祇一財政問題、果財政有解決、則不獨來呈所稱之一二兩項、不成問題、即三四兩項、亦聯帶而得圓滿之解決、近日以來、教育費獨立之聲、提倡甚盛、然平心思之、教育費果即獨立、無非畫一部分之省稅、專充教育之用、試問此一部分省稅、設因事故或至短收、教育開支、能否不生影響、蓋蘇省情形、與他省略異、他省教育費、為他種政費、挪移殆盡、非使獨立、則教育不得保障、而經費不得安全、蘇省則他種政費、本未挪及教育、徒以事業之繼續擴充、不能適十年前原有之收入、近來困難、其病在此、進一步言之、近來困難之猶能勉強排除者、尚是教育費不獨立之賜、否則他種經費、各立於教育範圍之外、安能通籌搭注、以有今日、是故教育費獨立、本省長甚贊成之、而獨立之前提、則有二、一曰開源、使收入與支出、為比例之增加、一曰積聚、使支出之盈餘、為基金之準備、能開源則預算可編、不致削足適履、能積聚則緩急可恃、不致因噎廢食、今本省長正就此兩點、夙夜籌維、總期赴此目標、為蘇省教育前途、確立一循序擴張之礎、尚望各校長共體斯意、勉為其難、風雨同舟、般望何極、所請辭職、幸勿再言、除分令財政廳長教育廳長外、仰即遵照、並錄印本令、連同原呈、於開學之日、舉行全體訓話、俾各該校學生咸知之、此令、

◉工部局報告摘錄

▲黃包車問題 ▲新式街車問題 ▲乘客汽車問題

工部局報告云、本月九日工部局會遵法公董局議董白里斯氏等會商黃包車問題、當將總巡麥高雲氏所上關於黃包車之報告、提出考慮、報告內謂據天津漢口香港新加坡檳榔等處覆所詢當地黃包車情形、及黃包車市有問題之來件觀之、各處無一會歸市辦者、麥氏之意、上海黃包車亦不宜市辦、麥氏主張取銷黃包車執照之限制、俾稍競爭而改良現狀、並以乘車者潔污不一、故主張由工部局特製一新式車樣、祭以特別顏色、嗣後新車概須照樣構造、所定車費、不妨增高、俾供上等人乘坐、通行之後、劣者自能逐漸淘汰、麥氏又主張領車照者須酌存押款、如有不遵守執照章程者、當沒收其存款之一部分或全數云云、麥氏又提出修正之懲罰章程、其中有車體窳劣、或盲一目之車夫二項、均扣留執照十四天、老弱或染烟癖之車夫、有病之車夫、年幼之車夫、均扣留執照七天、車主且須被傳至公堂、餘為車上雜件窳劣數項、均扣留執照四天、雙方會商後、白里斯氏聲明法公董局不贊成市有之議、取銷執照八千份之限制、工部局議董之意、以為當加取銷、特製新式車樣之議、工部局議董亦加贊成、俟議定式樣、將遂法公董局總巡徵求意見、增高新式車車費之議、白里斯氏謂法公董局可加贊成、並議定每車貼一車費表、並附上海縮形圖、至於存款一節、原議每份執照須存洋十元、白里斯氏謂如每一租界均須存洋十元、則有多數執照之公司須存巨款、此事須請示於公董局議董再行答覆、修改執照章程、俟法公董局收到修正稿後、再行考慮、並議定新章姑定五月一日實行、後又議及現式黃包車、應准用至何時為限、雙方議定此須視車身為決、俟總巡續加研究後、再以意見函達法公董局、並議定限期滿前、工部局與公董局當會同決定新舊兩式之車應否繼續通行、後又議定雙方於切實行動之前、當函達黃包車主濟合會徵求意見、

西商卜萊特氏呈請行駛新式街車一案、自經工部局巡捕法租界公董局代表會商後、業於上月八日函覆卜氏、允給執照六千張、但第一次祇給二百張、俟試行六個月後、倘公共租界工部局及法租界公董局均完全滿意、或有不滿意處、而公司能設法改良者、再將餘數發給、否則不能照發、至於此項執照、統須逐月倒換、其捐費按年由稅捐人大會公決、而自下屆稅捐人大會後十二月內之捐費、工部局擬照黃包車辦法、月收二元、所有領照章程、工部局得察看情形、隨時修改、使與黃包車同樣待遇、又該項街車、倘欲行駛法租界者、須另向法公董局領照云、

日前西商貝台列克士氏、為行駛乘客汽車事、復上書工部局、有所呈請、當經局董會議後、決定㈠行駛此項汽車、剔除貝氏外、倘無他人呈請、應准以行駛權給予貝氏、但須其財力先經工部局認為滿意、㈡貝氏所請南京四川二路汽車、於工部局批准後、六個月內先行開辦、可以照行、㈢自南京四川二路開辦後、六個月內、貝氏須置備汽車二十輛、往來其間、而其餘各路、亦應於此後十二個月內完全開辦、㈣工部局倘欲命其停駛一路或各路時、預先通知、期限准展至五年、㈤准將車輛闊度放至七呎、㈥各路捐費、第一二路每季每哩一百二十五兩、第三路、八十兩、第四五路、亦一百二十五兩、第六路、八十兩、第七八九路、一百兩、第十路、五十兩、㈦乘客車費、最大限度、頭等每哩一角、二等每哩五分、

◉總商會應付英商聯合會經過

▲不派代表列席之原因

國聞通信社云、英商公會聯合會在滬開會、業已閉幕、其兩項議案、於中國政治及商業前途、關係至為重大、上海總商會方面、前會被邀赴會、代表亦已推定、及開會時、並未列席、此中情形、頗為複雜、本社記者、（國聞社記者）晤該會推定出席代表趙晉卿、馮少山、兩君、據其所談至為詳盡、爰紀之如下、此次英商公會聯合會在滬開會、其議題均涉及中國政治商業重大之問題、本會亦派書記謝福生君特往演說、初本會以此事關係外交、不願宣佈、連日見字林大陸等西報、已將此項議案演詞、詳載無遺、故亦不得不將本會已推代表未能前往之曲折情形、宣示國人、以求諒解、溯此事發生、在二月以前、當時由上海英商會書記致函本會、請求推派代表列席、並附議案兩項、即中國不寧問題及銅元問題是也、其關於前項問題之措詞、略謂自英商聯合會上次開會後之一年中、不僅希冀中國安寧之一事、成為幻想、而其情形惡劣、有增無已、英國商人、售貨內地、非受搶劫、即遭兵燹、因之怯於運貨、致在華商業、有衰無進、似此情形、實關有背中國代表在華會之宣言及華會各國決議之本意、此問題應請到會諸君討論云云、本會接函、當由會董常會詳加討論、即推定宋漢章、穆藕初、趙晉卿、馮少山、袁履登、等五人、代表出席、其關於應付此項之方針、亦已決定、後忽又接英商會會長巴克爾來函、函中大意、雖與前略同、惟議案措詞、突然改變、於敍述中國內亂情形後、更謂請到會各國代表、（各國商會、亦有代表被邀列席、）共同設法處置、案末復請本會附議、本會接到此項函件後、五代表曾集議數次、以此項修正議案、語氣間易惹共管之誤會、且首次議案、僅謂出席共同討論、及二次修正、則謂請予附議、其語意之輕重又懸殊、且共以即使出席、亦多不便、一因各國代表人多口雜、我國以團體論、僅一總商會、以個人論、僅五代表、表決時難得優勢、二因中國不寧、自屬實在情形、斷難諱言、討論時必多不利、因以上各項原因、遂將出席之意打銷、并覆函英商會知照、此函去後、又接英商會來函、謂表決時照首次議案、已將修正案取消、仍請推派代表出席、五代表又經集議、復與余日章、王儒堂、兩君討論、僉謂不宜出席、可擬一說帖、聲明華人之真意、後即另擬說帖之意、又復打銷、此函去後、英商會覆函、深表不滿、及至開會之日、本會深恐發生國際誤會、臨時又派趙晉卿、方椒伯、二君前往、俾得解釋、兩君見巴克爾後、彼謂中國政治不良、社會不寧、已成為各國共同注意之事、此次敝會發起討論此項問題、實基於愛華之心理、乃貴國商會如此舉動、深為失望、兩君答以中國不寧、華人身蒙其痛、豈置之不理、惟此項救濟方法、敝會正在盡力從事、深恐列席貴會後、反惹起別種誤會、致使吾華商業有所不利、苟吾華商業發生不利、英國商業、亦必轉受影響、趙方兩君後復聲明、兩人此來、專為解釋華人主張、至解釋方法、並無成見、巴克爾當謂代擬一演說稿、逕請貴會查閱後、再行到會宣讀、余等復聲明稿中如有難以同意之點、仍須重加增刪、請其諒解、越日此項演稿送來、其重要之點、仍多不利中國、因即另換一稿、而趙方兩代表、亦恐出席後反為藉口、中止前往、即將此項稿件、派書記謝福生君前往宣讀、（全文已紀本報茲不復贅）惟最須申述之一點、則此文為明示本會對於兩項問題之意見、絕非本會完全同意於該會此兩項之決案、總之敝會所認過慮者、該會議案語氣、既有促進共管之意味、則敝會一經加入、彼必多方藉口、亦為此耳、且連日報紙所載該會各代表之所演詞、亦不無張大與過分之處、凡此諸端、切盼國人瞭解云云、

◉徐國樑諭禁開會

前日、有路工代表陳某、擬在美租界恒豐路貸屋邀衆開會、事為虹口捕房訪悉、派捕前往驅散、該代表等又赴閘北華界開會、亦為警署禁阻、昨由警署據情稟報警廳、徐廳長昨午通令所屬各區所、一體傳諭嚴禁、

◉施洋夫人致律師公會函

湖北律師施洋被殺後、其夫人郭繼烈女士、現已到滬、昨日函致律師公會、為其夫呼冤、原函披露如下、律師公會諸先生鑒、民國不幸、軍閥肆虐、亡夫洋、向在武漢營律師業、每遇社會公益事務、有時仗義執言、然實未嘗逾越法軌、民國十一年雙十節日、湖北全省工團聯合會成立、即與亡夫結定契約、聘為顧問、凡關於法律上一切事務、諮詢所及、亡夫即有參與之責、數月以來、如花廠工潮、香烟廠工潮發生以後、曾經官廳及各當事者、或聘亡夫為仲裁人、或請亡夫為調和者、亡夫亦自竭盡其力、以謀融洽、委曲求全、成績昭著、乃此次京漢路工潮發生、鄂督蕭耀南、竟敢藐視法紀、指令軍警誘捕亡夫於軍法處、旋於去歲舊曆十二月三十日上午六句鐘、捏稱亡夫鼓動工潮、阻礙交通、執行槍斃、查京漢路全體工人定期於今年二月一號（陽曆）、在鄭州開成立大會、事前曾經登載各報、鄭重聲明、臨時又經京漢路車站之當局者、專備花車、迎接工人之與會者及各來賓、漢口備車兩連、迎載赴會一百餘人、姑無論亡夫以顧問資格、當然有與會之必要、即工人開會、亦屬約法所許、而開會之宗旨與時期、及地點、事前既經公然宣布、非秘密會議、已昭然可查、苟認為非法、則奚必放縱上車百餘人、旗鼓喧天、有耳非盡聾、目非盡瞽、況京漢路局辦事員、係政府所委、備車迎送、表示嘉獎、事前不禁、則亡夫之臨時與會也、又有何罪、夫集會結社、乃約法所許、查民國商人既有商會、農人亦有農會、教育界人有教育會、今獨不許工會成立、野蠻橫行、莫此為甚、亡夫為律師、擁護約法、是其職責、既屬顧問、責無旁貸、主持正義、安得謂之鼓動、矧罷工乃出於工人自決、要求條件、更不外爭求約法所許之權利、且全路罷工、不動作於開會之前、獨勃發於軍警干涉開會之時、是其罷工明為被軍閥所激、而反誣亡夫以鼓動之罪、蓄意殘害、顯而易見、再退一步言、即使此次工潮發生、與亡夫有若何關係、現在平時無礙行軍、亡夫是否有應得之罪、亦應由法庭審訊處辦、援假軍律、草率異命、一人受害、固不足惜、竊恐此後惡例一開、為律師者自身且不能保、安望其能保障民權、抑強扶弱、正義之本、威權盡可以欺鄉愚、而絕不容施之於律師、前蕭耀南慘殺工人通電各省、誣被殺者為匪徒、既曰匪徒、則工人無罪、工人無罪、則亡夫以律師資格為工團之顧問、行為適法、罪從何生、今氏為亡夫鳴冤計、為律師界爭人格計、爰將亡夫被害情形、掬實奔訴、素仰貴會擁護約法、不畏強禦、對於亡夫被害之慘狀、既知底蘊、當不敢坐視摧殘、使彼軍閥暴厲恣睢、以今之殺亡夫者、假而殺全國之律師、謹此泣訴、哀請公決、并叩台安、施郭繼烈叩、

上海紙獵賽之消息 (伯奮)

▲此星期六下午一點一刻起賽 ▲報名與賽之馬共九十九匹
▲共賽九次…跳浜四次平賽五次

三月三日、即此星期六、下午一時十五分、上海紙獵會假上海之跑馬廳舉行、其常年之賽馬報名者九十九匹（本爲一百零一匹、因內中二匹臨時取消入賽、）是日共賽九次、內有跳浜四次、平賽五次、跳浜中以第四次之本會爭取杯跳浜爲最有趣味、平賽中以第八次之重量賽最堪發噱、第四次之跳浜、皆爲曾勝紙獵良駒之佼佼者、第八次之重量賽、皆爲前賽之英雄、因身重平時所不准入賽者、其身之重、大概均在一百八十磅左右、肥胖可知、而於賽時之有趣、亦可想像而得也、今將馬名改換表、及是日九次之詳細、備錄於左、

▲馬名改換表
愛皆盧Apollo前克辣賣勁late Kalamazoo
平特而Bindle前火鉤司帶late Home Star
克司密司水而Christmas Sale前密加山late Mikasa
地拉華Delawar前拍令司登late Princeton
意司登尤寧Eastern Union前梅蝶late May Day前色處飛 late Setchfield
挪鐵雷特Night Raider前夕倫司堡late Flensborg
嫩色處Nonesuch前嫩司飛late Nunsfield
太平洋Pacific 前倍倍蛾司 late Baby Eyes前拍令民蒂 late Premiumbond
派司超司錫Pastures New前分處飛late Finchfield
三滴水Santis前地巧克培late The Chuck Bird
雪兒物爾Silverwing前德多米脫late Automeler
司爲鐵辣文特Sweet Lavender前密丁late Healing
地彭敵鐵The Band it前聖朋克辣司late St. Pancras
地華而納 The Walnut 前開克沙浦 late Cake O'Seap 前龍飛 late Lung-Fei
地惠司培The Wise Bird前惠司鐙late Wisdom
惠鐵矮司脫White Aster前利亞尼格羅late Rio Negro

▲是日與賽之馬匹
▲第一次、東興賽、(The Tunsin Plate) 一哩四分之一、
頭獎二百五十元、二獎百元、三獎五十元、
一九二二年正月後曾勝二次以上之馬、加重五磅、
一九二二年正月後曾勝大賽者、加重十磅、
騎師從未勝三次者、得輕五磅、
騎師從未勝三次而騎自己之馬者、得輕七磅、

馬名	尺寸	重磅
司帶雷克 Star Lake	一三〇	一五二
倫先Larceny	一三二	一五八
立得而因司脫 Little Inspector	一三一	一五五
意司登尤寧 Eastern Union	一三一	一五五
彼得金司 Peterkins	一三〇	一五二
看買挪克Kilmarnock	一三一	一五五
甘痲Keysoe	一三三	一六一
白雷靜康 Blazing Corn	一三一	一五五
意司蒙Easter Moon	一三一	一五五
地拉華Delawar	一三一	一五五
生白雷自Sunblaze	一三一	一五五
地華而納 The Walnut	一三〇	一五二
地過夫培 The Golf Bird	一三一	一五五
亞此靡皮克 Oldsmobile	一三一	一五五
亞克羅哈麥Oklohoma	一三〇	一五二
鮮飛Seafield	一三一	一五八
湯其司Tangiers	一三一	一五八
挪鐵雷特Night Raider	一三一	一五八
地金飛削The Kingfisher	一三一	一五五
及浪亭Girondin	一三〇	一五二

▲第二次、橋洛克杯跳浜賽(The Jorrocks Cup)、頭獎二百五十元、二獎百元、三獎五十元、無論馬之大小、俱負重一五七磅、
騎師從未曾勝一跳浜賽者、得輕五磅、
地彭敵鐵The Bandit　卻而司十二Charles XII
三滴水Santis　鐵伏利Tivoli
司拜發辣Spark Plug　惠梅Wee Mac
挪跑Nordborg　白浪拍麥Brown Palmer
沙勿令大利Sovereign Dahlia　必而格林Pilgrim
哈凡司爾Harvesland　白超辣開Bachelor Gay
彼得金司Peterkins　阿物浪記Avalanche
克司密司水而Christmas Sale　惠而捨司Wild Chance
泰數Tussore　福立司反Forest Fire
雪物不來拿Silvaplana　拖立Torrid
耶羅物立克Yellow Peril　雪兒物爾Silverwing
白雷靜康Blazing Corn　牌靈Barlin
惠鐵大夢White Diamond (未完)

商總聯會否認主張罷市

▲謂非目前應行之良策

大罷市之謠言、近日已有重要公團、聲明否認、人心得以少安、咋日南京路·四川路·山東路·河南路·等十九路商界合組之上海商界總聯合會、亦依據議案、發表宣言云、謹啓者、近日滬地謠言蜂起、或傳九路罷工、或傳元宵罷市、風聲鶴唳、大有草木皆兵之慨、人心浮動、影響市面頗巨、查謠諑之所以發生、實因裁兵委員會、有示威游行之舉、而謨傳鄂省棒殺工會顧問、亦爲激發人心之一因、實則要求裁兵、已爲全國國民之公意、共和國家以民意爲重、當必有實行之一日、罷市罷工、爲奮鬥最後之武器、現時時機未至、尙無實行之必要、不獨總商會無此主張、即按諸多數商人之心理、實亦無此用心、各地所傳、純出誤會、茲本會故敢鄭重宣言曰、本會要求裁兵、實與總商會具同一之主張、惟絕對否認將有罷市之舉動、且亦不認罷市、即爲目前應行之良策、尙希各界鑒察爲幸云云、

何護軍使致總商會函

▲轉述國務院對裁兵之覆電

本埠總商會昨接松滬護軍使何豐林函云、漢章·縠伯·先生大鑒、頃奉國務院電開、敬電悉、現正籌畫開全國會議、以期解決裁兵根本辦法、用慰輿情、望轉知前途爲盼、院宥印等因、查敬署前發敬電、業經錄稿函送台閱、茲奉復電前因、合再佈達、順頌公綏、何豐林、

護軍使注意印刷品之張貼

▲查詢有無預請納稅之事

滬南工巡捐局正副局長、近奉松滬何護軍使令、以邇來市面發見印刷品多種、專屬鼓吹罷工及裁兵廢督一類、查鼓吹罷工、有干律例、應行切實查禁、惟裁兵廢督之印刷品、係用花紙、在南北市華界張貼、甚有挨戶分發者、是項印刷花紙張貼時、有無預請納稅之事、如果有報納是項廣告稅者、着即阻止等因、該局長以查禁張貼、權操警察、應請令飭警廳長飭屬一體注意禁阻、至裁兵廢督印刷花紙、南市境內、從未發現、故已據情陳明軍使、請爲核示矣、

日輪之航務消息

▲三井三菱加入水脚公會 滬上太平洋水脚公會、係十家輪船公司所組成、其中日本輪公司、爲日郵社與大阪兩家、若三井等均不入此會者也、惟在會內者、其沿太平洋各口岸之水脚、須經會中公訂、不得參差、今三井三菱兩公司、亦各有往來太平洋路之船、故亦請求加入、聞該會將允予加入矣、

▲日郵社發展中日航業 日本郵船公司於中日直行綫內、往來橫濱上海者、計山城·筑後·近江·等郵船三艘、往來橫濱牛莊者、有高砂·花咲·營口丸等三艘、邇來以橫濱對華商務、較去歲爲發達、而運至上海者較他地尤夥、故提議擴充橫濱上海班輪航業、聞在本年六月內、將加入阿蘇丸六甲丸等貨輪三艘、專行上海橫濱之定期航路云、

▲日輪遇颶及遭擱情形 本埠三井洋行之三長丸、今次由日本之三池埠、裝運日煤一千四百六十五噸及晒粉三百件鹽酸數十件來滬、行至黃海內、忽遇西北大風、勢甚劇烈、浪水打過船身、將艙面上之鹽酸數件打落海中、而海水又襲入船中、致艙內之晒粉、被水浸潮而受損失者十分之二、共數十件、幸船中未有搭客、現船已來滬矣、又有日清之長江輪大貞丸、由漢口到上海、中途遇同社之大吉丸上航、兩輪相値、彼此交肩而過、不意大貞丸偶一不愼、擱淺於江岸灘上、大吉丸聊上前助援、先卸輕大貞之載貨、而後曳拖出險、損失尙微、昨大貞丸亦已抵申矣、

▲比良保津艦行將落成 日本海軍省在漢口東華船廠所建之淺水兵艦比良保津兩艘、今將落成、故派配裝委員來滬、現悉比良艦先完工、本月十號前可以落成、保津較遲兩週、二十四日亦可下水、所有兩艦中之官佐及海軍兵士、日政府已令海軍省挑選及遴委後、業派安宅艦由東載送各官卒至漢口、以備兩新艦出廠後之任事云、

航業消息彙報

▲印花大宗來滬之先聲 近來上海因棉花缺乏、孟買花又將有大宗運來、現大英公司得孟買來電、已開派約波亞·蘇丹·朋克·勒化·阿列波·那加坡·雪西利亞·沙白寨號等多輪、專裝大宗棉花、運至上海及日本兩地、同時又派歐洲輪船駛孟買、帶運棉花到滬、故三月份起、一個月中、又將有大宗花衣到此、其數當在萬餘噸云、

▲大阪公司之太平洋輪來滬、有大宗小麥麵粉之運入、計夏威夷丸到滬、有小麥一萬五千二百二十四包、麵粉二萬五千五百包、香烟一千一百箱、洋蠟三千件、又亞非利加丸到申、亦載來大宗小麥三萬零九十四包、麵粉二萬包、洋蠟一千件、香烟一千三百三十箱云、

▲大來洋行之別墅大來號、由太平洋中之濵哥武埠駛來、本擬於二月下旬到滬、詎該輪行抵將近東洋之太平洋海面中、發動機機葉子忽然損壞、一說係屬於途中遺落者、當時船身不能行動、急電乞救、爲提督公司之巴馬拿號貨輪接得、遂即駛往該處、將其拖帶至日本橫濱、即經入廠修理云、

▲大英輪船公司之杜古拉號、昨已到滬、運來機器等一千噸、雜貨及呢絨布匹一千五百噸、本日往東洋、又有三號出口瑪里亞號、滬上有湖絲四百件、茶葉四千箱、運至歐洲、

▲日郵船熊野丸到申、載來東洋白糖七千包、洋紗一千三百件、餘爲雜貨、

▲昨晨、怡和之廣生輪赴汕、上海載去現洋十三萬元、又有金子一箱、約三千鎊云、

▲法蘭西之周遊環球兵艦平和號等兩艘、現得消息、下月之二號、可到天津大沽口、將於五日到上海、來滬後、須留泊兩週、然後再往香港、

▲英國白星公司現於遠東方面、亦有聯班及轉船之營業、初無經理機關、今則委托通濟隆代理遠東之航務矣、

紀公和祥與會德豐之盈餘

去歲公和祥之碼頭營業、計一年中之餘利、除開支外、淨獲純益金六十八萬八千七百六十六元、上海經營輪船拖駁業之會德豐公司、上年之餘利、淨獲十八萬八千三百三十兩零二錢一分、該公司之年會已經開議、將去歲之餘利、分配如下、㈠優先股一萬股、分給紅利共一萬七千五百兩、㈡通常股二萬股、共分給紅利九萬五千兩、㈢提出公積金二萬兩、㈣修理拖駁輪聖雪浦森號·聖杜麥克號·銀三萬兩、㈤補塡無法收取之帳銀三千四百一七十四兩錢、㈥滾存項下計二萬二千三百五十六兩一錢一分、

花旗船公司副經理將抵滬

文匯報云、花旗輪船公司副經理葛拉海姆氏、將於明日乘塔孚脫總統號抵滬、葛氏來滬後、諒於美國航務局之政策必有所報告、按該部之仍將存在與否、及其現歸私人經理各輪船之果否出售問題、此間揣測已久、且聞該局所有小於五三五級之輪船、亦擬航行太平洋、而日前又有花旗公司可望派給五二二級輪船數艘之說、葛氏此次至東方、此行目的、在於調查各埠營業情形、其留滬之期不過十日云、

兩路債權團催欵之呈文

蘇浙兩路債權團、昨又呈請交通部撥欵、原文云、呈爲蘇欵久延、懇予濟發事、竊敝團前以蘇路第十四期·浙路第十一期·股欵、鈞部不遵平政院裁決、發給現金、以金融公債照票而開付、致兩路股東、經一再剝蝕之餘、復受極大損失、又蘇路第十五期·浙路第十二期·股欵、逾期已久、迄未發給、迭經開具誠電、備文呈請鈞部俯念民艱、迅予照撥欠欵、以蘇積困、未蒙批示、至爲失望、不得已復呈請平政院依法救濟、十二年一月十七日、奉院批、狀悉、仰候據情咨行交通部、按照原案執行可也、此批等因、誦悉候領欵、仍屬徒勞懸盼、况値時局紛亂、百業凋敝、需款之殷、尤爲倍切、兩路股東、悉以愛國心熱、顧將血本挽回利權、豈謂當局對於勉盡義務之國民、將其血本幾經剝削、仍予遷延、揆之事理、不平殊甚、除仍由敝團代表陳則民·襲鑑駐京守催外、理合另據蘇浙兩路欠欵清單、備文呈請鈞部、迅予按照平政院裁決原案、將借欠欵、以維國信、而紓民困、實爲德便、謹呈交通部、(蘇路欠欵清單)第十四期股欵、應於民國七年五月給付、計洋四十萬零六千六百二十五元零、延至十年三月二十一日、以金融公債照額面抵付、市價連中籤在內、計每百折合洋七十四元、應找補洋十萬零五千七百二十五元零、第十五期股欵、計洋四十一萬三千九百十七元零、應於民國七年九月給付、結算至十二年二月底、共欠息(照原約常年七釐計算)洋十二萬七千九百八十八元、共計洋七十二萬九千八百五十一元零、(浙路欠欵清單)第十一期股欵、應於民國七年五月給付、計洋九十二萬二千七百八十七元零、延至十年三月二十一日、以金融公債照額面抵付、市價連中籤在內、每百折合洋七十四元、應找補洋二十三萬九千九百二十四元零、扣至開付日、計欠息洋二十萬零三千零三十五元零、第十二期股欵、計洋九十四萬三千八百四十一元零、應於民國七年六月給付、結至十二年二月底、共欠息(照原約常年七釐計算)洋三十萬零八千三百十九元零、共計洋一百六十九萬五千一百十九元零、

米董議平米價

米業董事張樂君·雜糧公會會長葉惠鈞·米行公會會長朱子香·以本年紅盤以來、米價步漲、若不預防、恐日後再昂、至青黃不繼之時、更不堪設想、故於昨日邀集同業開會、由張董主席、發言云、本月初五日開紅盤以後、米價逐漲、銷路並不湧大、到貨雖不多、逐日足敷應銷、照目前如是之貴、將來春夏間青黃不接之時、必須至十七八元、查去年此時價格甚賤、至四月間價格升漲、幸外國產米之地收成豐稔、故裝運來申、行銷接濟、共有二百萬包、故米價最大、不過十五元、本年以來、外國米到貨甚少、開西貢刻下存底不多、有不能運出之說、如果外米、到期再缺、本年粳米之價、比上年更貴、且恐有斷缺之患、經公衆商議之下、先查各洋棧外國米存底多少、一面拍電西貢仰光各產地滬地各行駐該處採辦各友、調查出數、並囑陸續收辦裝申行銷、至內地粳米各產地、由公所發函調查存底、俟回復後、再行商議防備辦法、旋張董又云、同業每日樣臺上進貨、與米客做訂價格、祗能壓小、不得任意高抬、使價不再十分昂貴云、

日電報局改章

中國通訊社云、上海日本電報局收發電信規則、自三月一日起、有所修正、其大要如下、㈠普通電報之收發、前以午後十時爲止者、今改爲午後八時、㈡從前普通電報隨到隨送、今則若係午後十二時以後到者、非有特約、須翌早配送、㈢在規定時間外、尙有私電發送者、另收附加税三角、㈣官電及私急電、仍照舊隨時送發、㈤從來新聞電報及無線電之收發、至午後十時爲止、今則無限制云、

德華銀行將復活

中國通訊社云、德華銀行創辦頗早、歐戰時即行停止營業、(該行行址即係現中國銀行之新屋)歐戰既停、中德國交恢復、商業亦漸增盛、故德華銀行前行長等即將重來中國、在京津滬三處開設銀行、重理舊業云、

黃立函勉凌文淵

▲合則留不合則去

黃立昨致財政次長淩文淵一函、語多規勉、其函云、植公大鑒、別來公又超遷、可賀可賀、蘇省發行七百萬公債、公曾電阻紫老、可敬可敬、乃政府忽議發行千二百萬公債、以公任委員、出席國會、案之通過與否、姑且勿論、諸與公論同鄉、公與紫老、均秦縣人、一任財次而實理部務、一任省長而名爲蘇賢、要不可謂非吾邑佔人面子之處、公對紫老、不客玉言、紫老對公、當亦報德、相互規勸、勉爲中華民國之循吏、千載合傳、秦邑增光、雖估面子、秦縣人自不爲慚、而轉以爲幸、立與紫老、素昧生平、邇來家鄉人偶因事晉謁、且蒙殷殷道念、立與公把盞尋歡、曾幾何時、誰能記憶、伕以同鄉關係、愛紫老尤愛我公、公旣知公債不能發行於蘇省、當亦知公債不能發行於民國、政府財政之竭蹶、非公致之、補救如得其道、自當盡力報國、苟非其道、庶幾自愛潔身、大丈夫出處光明、合則留、不合則去、何必捲入漩渦、君子愛人以德、幸垂察焉、專泐、敬頌台安、黃立謹啓、二月二十八日、

縣商會定期討論否認公債

滬上商界反對政府籌募公債一事、總商會因各業商一致否認、曾經會議、去電力爭、已紀前報、茲聞南市方面、各業商對於此舉、亦均一致反對、以年來營業凋敝、捐稅重疊、若再加重擔負、商力難堪、是以紛函上海縣商會、請爲電呈北京府院、表示否認、該會聞亦訂定日內邀集各業代表、開特別會議、討論意見、以便共籌對付方法云、

縣議會聯會催復自治之近電

江蘇縣議會聯合會、爲催復自治事、昨日分致南京韓省長·北京內務部電文、分誌如左、

▲致省長電 南京韓省長勳鑒、蘇省恢復縣議會問題、前經省長咨請內務部核復、迄今四月、擱置不復、其爲默認、不言而喩、本月三日、衆議院依據民六議案、咨催大總統公布恢復各級地方自治機關、尊重法案、薄海咸欽、如謂有新自治制、深恐變更法令、抑知新制產生於內務部行政會議者、居其多數、是令也、非法也、况新制未經正式國會議決修正、當然失其效力、吾蘇代表並未出席內務部行政會議、官廳何能强人民以承認、省長爲吾蘇賢達、應知愛蘇、此等國會省會一再議決之案、毅然公布、乃分內事也、否則昔日之停辦自治、出自吾公、今日之阻遏自治、亦出自吾公、不免爲賢有司盛德之累、茲者、衆院咨催政府公布、懇新省長俯順輿情、依照江蘇省議會議案、迅予公布、一面咨行內務部查照、以慰全省喁喁之望、實深德便、江蘇縣議會聯合會幹事吳錫綸方家珍李咏青梁鴻卓孔昭晉楊友熙陳傳德狄恩霖焦汝霖劉啓文俞惟珏叩勘、

▲致北京內務部電 北京內務部高總長鈞鑒、江蘇縣議會、成立於民國元年、至三年三月、非法停辦、迭經國會省會議決恢復、去歲十一月九日、江蘇省議會又議決恢復自治、遞咨省長公布、旋經省長咨請大部核復在案、查本年二月三日、衆議院依據民六議案、咨催大總統公布恢復各級地方自治機關案、全國人民、額手相慶、總之新自治制尙未正式國會議決、當然失其效力、根本剷除、人民本無公認之理由、政府亦無奉行之價値、茲者、衆院咨催政府公布、深慰海海喁喁之望、爲敢籲請大部咨復江蘇省長、照准原案、迅予公布、以符法案、而順與情、實爲公便、(銜同上)

中法專校學生方面昨日消息

中法專校寄寓南洋義校學生、得其駐京代表來信、謂政府已擬有辦法四項、盧查辦員亦來電、述教部令暫停課一月、現有學生、一律回校等情、已誌昨報、茲悉昨日該生等特開全體大會、籌商對於函電之意見、均以寄寓南洋義校、已屆兩月、今既部令一律回校、當然遵行、惟政府所擬第三項節減經費辦法、恐於學校發展有礙、請爲審愼辦理、至改組一節、務須澈底、一月之內尤盼實現、免再停課、荒廢學業、特將此意、快函通知駐京代表、特達政府、並催速予明令公布云、又教部所派之查辦員徐朗西君、係由教部公函敦請、調處該校學潮、惟應由教部將已派員情形、咨外交部、照會法公使、再由法使電知滬法總領事、方符慣例、近因法使尙未得有此項電報、故徐君雖隱與法領磋商、但均非正式、據聞一二日內、亦必有電來滬、關於學生回校及一切問題、皆於電來後解決云、

中華職業學校之近況

中華職業學校、本年注意提高學生程度、對於工商兩科教務大加革新、聘請美國商科大學碩士陳友古君爲商科主任、工科主任由黃校長兼任、并聘電機專家德人林拔君任電工科主任張銳俊君任電工學教員、算學專家李新甫君爲算學教員、約翰大學文學士梁忠源君爲英文教員、并聘前廈門集美師範學校訓育員兼教員邱晴帆君爲訓育主任、兼自治指導員、前江西師範講習所所長武昌高等師範教授張亞明君爲自治指導員、兼體育教員、特別注重訓練及學生自治、并新設電工實習工場、以供工科高年級學生實驗、擴充打字教室、添置打字機二十餘具、以供商科學生實習、已定三月一日開學、學生較往年尤爲擁擠云、

南市中華鐵工廠之近況

中華鐵工廠、設在南市陸家浜中華職業學校內、該廠成立有年、自去歲黃巽君由歐返國接任廠長後、整頓擴充、不遺餘力、聘請中德富有經驗之技師分任廠中重要職務、出品精美、成績大著、該廠對於各種出品、均加以精密之考驗、然後送交定貨人、故無不合用、去冬爲內地自來水公司製造之大小水管、浦東電氣公司之大水櫃、吳淞大中華紗廠之新式雙面搖紗車、河南豫豐紗廠之各種機件、莫不價廉物美、大得各主顧之贊許、其出品之尤著者、爲各種搖紗車、各種琺瑯機器、各種鈕扣機器、及各種工作機、如車床刨床鑽床之類、蓋不惟工料精良、而技師之經驗均足以副之也、最近又聘得電機專家、專修各項電機、該廠設有出品陳列室、以供來賓閱覽、欲往參觀者可隨時前去、均有招待員歡迎云、

衡吉錢莊擴充營業

寧波路衡吉錢莊、今歲因擴充營業、新上滙劃、增加資本爲十萬兩、該莊股東、爲勞合路徽州鉅商程謹記主人程齡搽三股、南市久記木行股東李時泉二股、北市朱智記花廠朱靜安一股、閘北廣茂木行股東唐吉生二股、天昌金號蔡久生一股、經理仍請曹韻榮兪澄如並理、見議錢業公會正副會長秦潤卿盛筱珊、業已上市、曾兪二君於商界爲老手、該莊營業發達可預卜也、

鮮肉業開會議加棻脚費

本埠滬寗蘇三幫鮮肉業同行、前日假豫園香雪堂開會、滬幫董事趙坤榮、蘇幫董事梁銀和、均因事未到、當由代表嚴維孝·陳雲眉等公決、應推寗幫董事黃幸新爲主席、提議加增棻脚費一事、當由黃董聲稱、現接致仁堂(豬行公所)通告、自本年起、各大作坊、均應增加棻脚費、每只一分、現應如何對付、請爲公決、如不即解決、各行家恐有停秤罷市之舉、此種損失、誰負其責云云、同業聞之、全體反對、謂我同業負擔已重、斷難再增、如能將商會前年勸令徵收之附加捐稅、要求免繳、則此次所議增加之棻脚費、自當增加一分、連前每只共應納洋三分、屬由嚴維孝等力勸、姑息爭執、旋即議決、應由同業各董事、函致致仁堂、請將附加稅先行取消、所有增加棻脚費一分、准可照加云、事畢散會、已鐘鳴四下矣、

吳淞三校合聘校醫

吳淞同濟醫工大學·中國公學·水產學校·近以學校所聘醫生、均未能常駐在校、而淞地又無良好醫生醫院、學生如患重要病症、殊爲危險、本學期擬以二百元合聘醫生一人、常駐吳淞、聞現在蘇州施診之前同濟醫科畢業生陳某、已允任此席、並有人謂吳淞尙無良好醫院、不妨借此事爲基礎、設一吳淞療養醫院、以便病者云、

滬杭路各職員之更調

滬杭鐵路外站職員、本年經該路局長分別調委、昨日(二十八)發表陳俊任爲駐杭段長、顧孟舟任爲夜班段長、李振之任爲杭州站務稽查、稽竹寶任爲杭州站長、陸鴻熙任爲上海南站長、翟曉峯任爲嘉興站長、以上各員、均於昨日奉到通告、分別到差矣、

永年保險公司將併於永明

文滙報云、本埠永年人壽保險公司、剋有歸併於永明人壽保險公司之說、聞雙方談判業已大致就緒、不日即可宣布云、

▲尙有本埠新聞等轉入後頁

※本埠新聞三※

◎友華銀行滙市報告

昨日友華銀行滙市報告云、二十七日倫敦大條銀價近期長二五、遠期四三七五、紐約銀價漲至六角六分、倫敦紐約間匯價爲四元七角零八七五、今日此間滙價掛牌、英鎊長至三先令一便士、美金長至七十二元五角、日金跌爲六十一兩、餘亦隨以俱動、內盤市況開盤時稍呈不定之象、其後頗見堅定、英鎊標盤成交價、三月份三先令一便士六二五、四月份三先令一便士三七五、五六月份三先令一便士二五、美金開盤成交價、三月份七十三元七角五分、四五月份七十三元五角、投機家稍有購進、後轉而售出、市況見堅、至收盤時、英鎊售價三月份三先令二便士一二五、四月份三先令一便士八七五、五六月份三先令一便士六二五、美金售價三月份七十四元七角五分、四月份七十四元五角、遠期七十四元二角五分、日金三月份售價六十五兩、購價六十四兩八錢七分半、四月份售價六十五兩一錢二分半、購價六十五兩、銀行滙票定價、英鎊近期三先令三便士、遠期三先令二便士七五、美金近期七十六元一角二分半、遠期七十六元、佛郎滙票售價一二四五枚、昨日倫敦銀市中國印度均售出、市況堅定、紐約市況同、

◎上海商業市況彙錄

▲金融

昨日銀幣市況轉軟、早市收盤價爲七錢二分零六毫二忽半、較上日之價、小去半毫、現洋進口者、有漢口運來三十萬元、中國銀行買進現洋八十萬元、價七錢二分零六毫二忽半、三月底期洋大三七五、銀拆、收盤價爲六分、較上日大一分、現銀略有出口、麥加利銀行裝漢口銀二十萬兩、匯豐銀行收歇三十萬兩、中國麥加利花旗道勝交通等銀行、約二十萬左右、

▲公債票

昨日公債市況、適値交割之後、價格大致趨疲、金融公債百元票頗形堅定、價爲六十二元五角、千元票開盤六十二元、較交割前跌去三角、旋漸漸趨高至六十二元一角、收盤、期貨跌勢更巨、三月期貨開盤時、卽跌去六角、計價六十二元二角、四月期除息跌去一元、計五十九元三角、旋因售戶踴旺、而購者稀少、以致價格愈趨愈下、最低價三月份六十一元、四月份五十九元零五分、旋三月份回高至六十一元七角收盤、四月份收盤五十九元四角、據此觀之、此票仍將趨好也、整六現貨開盤不動、價爲四十三元二角、小至四十二元六角、收盤、期貨三月份開盤四十二元八角、跌五角、四月份四十三元、跌三角五分、收盤時亦不過好起一角、惟人心並不甚疲、恐今日市卽可回好也、餘票亦大致縮落、七年長期跌一角、價三十九元二角、償還短期八釐跌三角、價二十六元六角、此票近來市面頗形不振、連日來跌勢甚巨、昨市收盤又小至二十六元三角矣、

▲國內匯兌

昨日國內匯兌行市、均無變動、北京公砝價、計一千零五十五兩、銀元一千零十一元、天津行化、一千零六十三兩、銀元一千零十元二角五分、濟南匯兌、昨開濟南濟平一千零三十二兩、銀元一千零零四元、青島膠足、一千零六十八兩、銀元一千零十四元、均見漲高、漢匯洋例不動、價仍一千零三十五兩五錢、銀元跌一元、價一千零零九元五角、宜昌宜平跌二兩、價一千零三十七兩、蚌埠銀元漲一元、價一千零十五元、九江銀元一千零零九元、南昌銀元一千零十元、蕪湖蚌埠銀元一千零零六元、安慶銀元一千零零七元、蘇州銀元一千零零一元、南京鎭江揚州銀元一千零零一元半、徐州清江銀元一千零零四元、無錫常州宜興常熟銀元各一千零零二元、杭州寗波銀元一千零零三元、溫州銀元一千零零五元、嘉興湖州紹興餘姚銀元各一千零零二元、蘭谿銀元一千零零四元半、海門銀元一千零零四元、福州廈門銀元一千零十元、奉天銀元一千零十二元、哈爾濱銀元一千零十四元、重慶九七平銀九百九十五兩、銀元平、成都自流井銀元各一千零零五兩、銀元平、全市甚屬平穩云、

▲外幣

外幣市況、依然逐步趨疲、除羅卜新老票・法郎・馬克・三種不動外、餘均較前日行市爲低、市上英金票及花旗票售戶甚多、價格跌落最巨、計英金票跌五分、價爲八元八角二分、花旗票跌一分二、價計一元八角六分五、新加坡幣跌五釐、價爲十元零一分五釐、嚦嚦票跌五釐、價爲七角二分、老頭票跌一分、價計九角、外幣趨勢頗形不振云、

▲金市與匯價

昨係星期三、大條銀近期又漲二五、遠期長四三七五、標金開盤三百二十兩零五錢、因東洋滙兌掛大一二五、故卽高至三百二十一兩八錢、先令揭曉、亦長半辦士、印滙大三羅比、法滙大二十法郎、東匯小八七五、嗣滙大二盾半、餘未動、斯時標金由三百二十一兩七八錢、跌至三百二十一兩二錢、先令等市況、初開較上日收市價爲稍平、銀行賣出四月份先令價三先令一辦士三七五、買進三先令一辦士半、又賣出四月份美匯價七十三元三七五、買進七十三元六二五、又賣出四月份東匯價六六分、買進六五五七五、所以標金最高至三百二十二兩四錢、嗣後市況逐步趨硬、銀行賣出四月份先令價三先令一辦士四三七五至三先令一辦士六二五、買進三先令一辦士五六二五至三先令一辦士七五、又賣出四月份美滙價七十三元半至七十三元七五、買進七十三元七五至七十四元、又賣出四月份東匯價六五五至六五二五、買進六五半至六五二五、致人心頓疲、而賣者異常暢旺、標金因此跌至三百十八兩二錢、移時賣者漸稀、故標金又回高至三百十九兩二錢、有頃、市況尤硬、銀行賣出四月份先令價三先令一辦士八七五、買進三先令二辦士、又賣出四月份美匯價七十四元、買進七十四元二五、又賣出四月份東匯價六五二五、買進六五五分、因而標金驟跌至三百十六兩三錢、其中間有回高、亦不過數錢、至收盤時、市況極硬、銀行賣出四月份先令價三先令二辦士、買過三先令二辦士一二五、又賣出四月份美滙價七十四元六二五、買進七十四元八七五、又賣出四月份東匯價六五分、買進六四七五、以致金價最小跌至三百十四兩五錢、後爲三百十四兩八錢收盤、給赤做過三百二十七兩、午後先令例無市面、標金開盤三百十五兩、人心較前市爲轉堅、故卽高至三百十五兩九錢、後略小至三百十五兩六錢、標金買者頗多、先令交易暗盤亦有做過、其市況較上午稍平、故標金最高漲至三百十六兩八錢、嗣由某金號賣出標金若干、又回小至三百十五兩七錢、而人心則仍穩定、所以標金回高至三百十六兩六錢收盤、揆此情形、標金似無大跌之勢也、

▲紗花

昨日星期三、大阪三品紗價、因月底交割、無電報告、美棉電報、現期好三十個磅音、遠期好十二個磅音、印棉電報、明𢿙而漲四個羅比、奧浮辣好七個羅比、白洛處好五個羅比、各交易所標準、近期漲起一兩、遠期漲起一兩數錢、市上客帮買價、本紗好起五錢至一兩不等、日紗亦漲一兩左右、印紗無售開、川帮仍因軍事關係、故無交易、汕頭江西牛莊青島等帮、仍祗零星交易、買進本紗三百餘包、日紗二三百包、公會小包交易無多、成交二三十包、售價略有參差、市面仍屬堅穩之勢、

昨日棉業交易所、因月底交割、無標準拍開、市面現貨亦無售出、厚生紗廠買進江商西三月份裝船印度花一千件、價四十二兩二錢五、恒豐廠買大和西三四月送廠印度花五百件、價四十三兩五錢、漢昌號買大和印度花(挑脫耳)三四月棧交、價四十一兩五錢、申新廠買大和印度花(奧姆辣、)價三十八兩五錢、西三四月棧交、

▲絲市

昨日洋莊絲市、新貨廠經、買氣依然旺盛、故行情益形堅挺、百利洋行購進金雙鹿牌三十担、價達一千五百九十兩、信孚亦購進三十担、價同、又買培耶牌念担、價小十兩、安利買三跳舞牌三十担、價扯一千五百二十兩、興利亦購成念担、價同、白經英法二處進胃亦未少衰、故交易續有、價復上漲、達昌昨購中等干經十担、價較前漲五兩、又進細條份貨三十五担、均較前漲十兩、黃絲經交易、里昂方面、因値法滙高昂、以致銷路停頓、然印莊仍有去路、灰經市況仍堅硬、故上中等貨售價均漲、昨計達納購進金銀礦等牌五月份貨四十担、價扯八百二十兩、百利買桃樹牌中身貨十担、價仍七百七十五兩云、

▲糖市

昨日東滙短六分五、潮市因之縮少、二月份兩五錢五分九正三月份無出入、昨日大里期貨開十四元、銷路平常、粉市或從茲穩定、赤砂依然挺硬、日興十號荷赤開八兩五錢、買主尙爭先恐後、後市卽望升九兩、小呂青一號叫九兩、潮帮青亦隨之高升、提青開六兩八錢、黃崗青六兩七錢半、勢頗堅固云、

▲叫莊

昨日星期三、輪値怡和洋行拍賣之期、計排列羽毛羽綾嗶嘰死泰西緞羽綢嗶綢斜羽綢市布原布漂布毛布洋標等疋頭共一百十件、計四千七百十八疋、拍妥者八十九件、計四千〇四十二疋、尙有二十一件未叫、比較上年末一次多叫十二件、計三百九十三疋、客帮買進不多、市價平定、惟泰西緞略有起色、

◎新組茶棧又一家成立

本埠茶棧、因去年營業勝利、遂引起一般茶商之逐鹿、故對於今庚營業上種種進行、殆不遺餘力、近聞各路茶商、態度頗爲樂觀、茲査日前所謂謝某等醞釀中之茶棧、刻已發表成立、發起人及經理爲謝華銓、張海貴、(卽高德記茶棧經理)股東中有鮑選揚、盧家茂、黃仲照等、按其性質、係專售土莊、及兼路莊、牌名昇和永、業於日昨在虬江路開幕矣、

◎理科展覽會之第四日

理科教授研究會舉行之小學自製理科敎具展覽會、昨爲第四日、參觀者逾千人左右、會場保管員、終日答覆參觀者之質疑及試驗、至四時閉會、來者猶絡繹不絕、有先以電話來商請展緩時間者、日本人亦有多人、由吳和士君引導參觀、更有二女士、來會兩全日、逐件鈔記、詢問保管員劉芝常君極詳、會中將較優之出品、攝影鋟銅、爲揷入報告之用、德國理科器械中、有光學盤一具、能將光學中重要之各種試驗、包括無遺、尤爲參觀者所注意、四時後、開講演娛樂會、由袁觀瀾君主席、以往吳淞歸中略遲、先由章伯寅君代表、致詞後、爲吳和士君講演「理科的設計教學法」、旋袁君到會主席、繼由胡剛復君講演「晚近之物理學」、再次由錢夢渭君劉芝常君周榕仙君試驗理科敎具數種、俾以通俗講演、時已七點、休息三十分鐘、以便晚餐、餐後、爲三脈學社陳子幹君之幻術、繼開演青年會及商務印書館之活動影戲、共三十大片、觀者滿意、會場上幾無立足地、至十二時方畢、該會自今日起、開始審查云、

◎青年會徵求大會開幕紀

四川路中國青年會第三十三屆紀念徵求大會、於昨日下午八時在該會殉道堂舉行開幕禮、各隊長到者、有劉雲舫(許秋颿代表)馮少山李觀森張炳榮任矜蘋(方椒伯代表)韓心畬(柴祖舜代表)俞斌祺(趙晉卿代表)陳漢明及各隊隊員、各界人士等約五百餘人、先由青年協會演講部幹事饒伯森試驗無線電傳聲機、係由五馬路大來洋行所傳來之各種樂器、及該會會董張廷榮、總隊長宋漢章祝詞(詞錄後)、並由饒君解釋無線電機之組織及原理、聽者均爲滿意、繼由會長李登輝主席、宣布開會詞、略謂、青年會之宗旨及成績、昭著社會、毋俟贅述、歷年來之徵求結果、亦均超出目的、本年預算、較往年爲多、良因各部事業、以應社會要需、故不得不加擴充、尙望諸君努力徵求、俾達完滿目的云云、繼由劉雲舫陳漢明李觀森張廷榮各隊長演說、劉君演詞、略謂、青年會歷屆徵求會之精神、爲余所欽佩者有二端、(一)各隊隊員有奮門之精神、(二)社會被徵者有互助之精神、如謂徵求者負責、被徵者不負責、則徵求者何能操必勝之算乎云云、陳君演詞、謂余前年會爲本會徵求隊長、結果得列第一、本次亦望奪魁云云、演說畢、遂演拉鈴及影戲、以娛來賓、直至十時始散、茲將宋君祝詞各隊隊名及隊長名錄下、(宋漢章祝詞)緊惟救國、端賴青年、改造社會、四育用先、灌輸智識、會萃英賢、三角旗飄、十二隊聯、努力猛進、共著先鞭、徵求勝利、佇盼凱旋、(各隊隊名及隊長名)總隊長宋漢章、總參謀聶雲台、荊州隊方椒伯、揚州隊朱葆石、雍州隊張廷榮、徐州隊柴祖舜、幷州隊許秋颿、梁州隊馮少山、兗州隊楊梅南、幽州隊陳漢明、豫州隊張嘉年、青年隊李觀森、冀州隊趙晉卿、營州隊潘志銓、

◎湖屬水災籌賑會之繼任總董

旅滬湖屬水災籌賑會、自去年成立、公推董事二十一人、並互推楊信之爲總董、五月以來、所籌款項、隨卽購辦衣米、分別支配湖屬各縣、茲楊總董於日前逝世、衆由該會董事公推周湘舲君爲總董、卽日主持會務云、

◎三北同鄉會開會紀

三北旅滬同鄉會、昨日下午二時、在江西路三北輪埠公司新會所開會、到者六十餘人、由陳良玉主席、首由虞洽卿報告去年放賑經過情形、次黃玉書提議、今年運輸棉花由本會致函華洋義振會、轉懇稅務司、請其放行、以利災民、經衆通過、次討論徵求會員、議決先組織委員會、定期開大會、再議進行辦法、至四時散會、

◎閩女師聘請女音樂教師

廈門集美女子師範刻需聘女音樂教師一位、以能鋼琴及編輯講義教授中西文歌曲者爲合格、每週授課十六小時左右、月俸六十元(作十二月計)、盤川及食宿等、均由該校供給、海上不乏女音樂家、如有自審能擔任是職者、可於三月四號以前、每日下午六時至七時、至商務印書館向黃警頑君接洽、並領取聘書及盤川、外埠方面、亦可通函黃君、合則覆訂云、

◎閩商設立檀香公所

商人龔文枝等、日前具呈上海縣公署、略謂、商等籍隸閩省、旅滬有年、向以販運閩產檀香、在滬銷售爲業、雖屬負販營生、耗年銷數、亦復甚巨、爲閩省運銷土貨中之大宗營業、惟邇來同業人數漸多、情勢渙散、往往有不照貨本市價、或以劣貨搪銷、抬價漁利、或則濫價賤售、互相傾軋情事、値此生活程度日高、營業獲利艱難之際、特集合同業數十人、訂立規章、創設檀香同業負販公所、以期持久、力除積弊、請求立案給示保護等情、昨經沈知事查核所訂規章、尙屬妥洽、應准照辦、昨已給示保護矣、

◎乞丐倒地身死

法租界西自來火行街二百四十二號門前、於前晚七點餘時、有年約四十餘歲之乞丐、行經該處、忽然倒地身死、由捕查見、報告捕房、飭探曾錦臣前往、察得該尸委係病故、當卽通知同仁輔元堂、飭夫收殮云、

以下均屬廣告欄

本館印刷製版部啟事

本館印刷 ▲承接印刷
特設印刷部承印各種鉛石印品校對準確清楚交貨既迅速價格尤爲公道
▲精製銅鋅版
又設照相製版部延聘專門人材主理其事所製銅版鋅版電鍍銅版鉛版等均優美非常爲社會所稱道如須特製銅版亦可加工當日取件其餘普通製件至遲三天取貨若有繪圖畫及打樣稿等亦可代爲擬繪荷承賜顧無任歡迎此佈又如銀行鈔票所用之簽字電鍍銅版尤能細準確與手書無異
地址漢口路二十四號 電話中央九五

艷麗蒔花種子發售

本社發售蒔花種子已七届於茲矣久蒙貴官紳商贊許行銷日廣本届愼爲選擇有美必增有麗必備以供愛花諸君之賞玩際此春風送暖萬物化育時期仍照舊例分組發售每組十袋洋一元食品種子經西醫指定有益衛生之蔬菜類每六袋洋四角均隨送栽種法外埠函購回件迅速郵票九五上海老閘橋北首東歸仁里內文慶里宜春種植社啓
大麗花 每十袋洋六角 雙台佳種運同西洋 十袋洋一元

上海聖約翰大學附屬中學錄取新生案

啓者本中學考取新生列左
三班 孫麟遜 徐樹浦 朱寶麟 芳 黃伯和 江兆隆 劉烈演 俞祖鑅
二四班 李善迪 盧承書 鮑星 仙 史久華 陳選青 余興準 杜功坊
尹道恪 郭景文 楊羽 陳乃歆 張樹年 楊元愷 劉鎭
全瑞 任春 那敦 周輝域 張椿元 張啓
王承棟 吳不承
以上諸生須於卽日親帶學膳費洋一百一十元運動費兩元圖文講義費兩元來校肆業切勿遲延 戊821

富華儲蓄銀行獎勵儲蓄第三十四次開獎露佈

頭獎第六七二號泰興賴卷玉棚堂丁椿之上海孫松庭常州徐桂所合得銀一千二百四十八元二獎第四八三號泰興黃楊朱振來獨得銀三百三十三元三獎第七八三號上海李成記興于德記潘橋孫兆金合得銀三十七元五獎一百六十三號單各得銀十元 第四二二號上海溫天龍費春初泰興黃楊丁樹彭宜常州史旺記合得銀八十三元四獎
總行 常州城內西瓶里電話第六十九號 上海代理處 牯嶺路十九十六號

頭獎 672	676	1364
二獎 483	710	1369
三獎 783	711	1402
四獎 422	713	1404
五獎 2	728	1418
36	738	1431
60	743	1435
62	747	1445
68	775	1454
79	782	1456
114	790	1461
118	796	1468
135	819	1469
149	820	1475
199	828	1481
210	841	1496
218	843	1519
223	853	1521
228	858	1535
231	863	1542
249	870	1556
255	879	1558
281	886	1576
282	897	1579
295	900	1586
310	901	1596
311	907	1605
314	908	1641
318	912	1644
324	929	1645
326	936	
343	991	
344	994	
355	997	
368	1001	
373	1012	
376	1019	
379	1046	
385	1050	
395	1060	
403	1065	
408	1067	
415	1083	
458	1088	
460	1093	
469	1105	
475	1111	
477	1112	
488	1113	
509	1115	
515	1121	
518	1125	
536	1148	
551	1161	
569	1177	
589	1183	
596	1200	
597	1206	
610	1220	
614	1223	
631	1257	
635	1260	
639	1265	
643	1282	
648	1290	
674	1304	
	1338	
	1339	
	1343	
	1356	
	1360	

儲蓄詳章函索卽奉

禮拜一拍賣

准於西歷一九二三年三月五號禮拜一上午十時在滙司虹口巡捕房拍賣無人認領之各物件如欲拍者屆時赴該捕房面拍可也此佈西曆一九二三年二月二十五號 C B253

啟事

王燮彰 陳賡梅 啟事
鄙人等現受中美龍油煤油總公司華總理周君聘爲營業部一切事務倘蒙紳商各界有意担任各埠經理者請駕臨上海北京路二號營業部接洽可也此佈 甲1132

文生氏高等英文學校招生

本校爲高等英文專門學校內分本科(二年)預科(四年)創辦以來本科已畢業五次預科畢業七次茲招預一二三四本一各級插班生凡中學畢業生或曾習英文六年者可插預四餘依此類推(報名)日內卽可報名隨繳證金兩元外埠函報證金郵匯(入學手續)另詳(新生)入學須知(附白)(一)本校自民國六年始附設初讀班未習英文者亦可報名(二)函索入學須知附郵票一分(詳章)附郵四分空函不覆(校址)北蘇州路老垃圾橋東首 校長潘志璜白 戊673

滬濱英文專修學校第十二年二十三學期招日夜新生

本校開辦十二載專授英文兼授商業等科文商並用今屆廿三期招生特備例章報告遠近有志向學者有所閱滬報本校擇定癸亥年正月廿二日開學函索章程附郵一分此佈 美租界新閘路三角場張家花園西首內 戊851

晨光美術會附設西畫研究所圖畫函授部啟事

本會爲專門研究藝術機關研究所加設人體寫生野外寫生兩部函授部自本學期起加授室內外寫生及透視色彩解剖等講義凡男女同志不拘年齡程度隨時均可報名函索詳章附郵票三分會址卡德路五七七號報名時間下午八時至十時 戊688

因宜打字專科學社招生 另設特別班限一月畢業

本學社首先創設日夜打字專科已十餘年遠備各國極完善功課教以捷速方法手法常備現洋行各種新式最適用打字機器五十餘座一新來學卽能閉目打字三個月純熟隨時加教速記並能介紹生意欲閱詳章來取虹口西武昌路大街三百四十九至三百五十號本社啓 甲982

上海高等英文學校招日夜新生

本校創辦有年專門注重英文兼及國算兩科養成實用之智識附屬預備科不拘已習未習走讀或膳宿祇須品行端正均可插班函索章程附郵一分卽寄惟須註明日課或夜課報名隨時可報外埠函報隨到隨試初讀生免考開學正月二十日(校址)上海法租界貝勒路相近愷自爾路惟善里

湖北省立外國語專門學校招考英德法語科插班生

(資格)中學校畢業(報名)三月三日止(地點)吳淞同濟醫工大學(試驗科目)國文外國語數學史地理化 戊B769

兜安氏秘製保腎丸

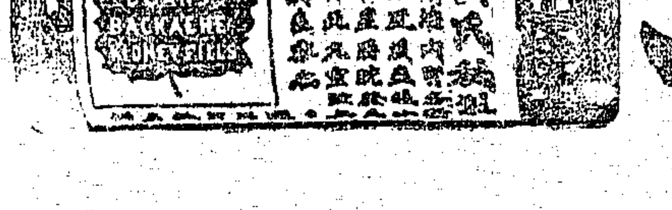

各埠藥房均有出售每瓶洋一元四角每打洋十四元 上海北京路兜安氏西藥公司啓

背痛

此丸專治內腎膀胱所致一切病症如背痛腰痰風濕水腫石淋脅筋痛小便渣滓尿酸等有特別效驗

圖中寓意

●小沙渡路發生搶案

昨日天將破曉時、有盜匪五六人、至滬西小沙渡路李家庫華租交界處居戶陳根林家、破門入內、各出手槍利刃、嚇禁聲張、當被搜刦去値洋數十元衣服布疋、携贓逃出、適戈登捕房巡差華捕經過查見、上前詰問、該盜等情虛即携贓飛逃、該捕狂吹警笛、尾後窮追、盜黨見勢不佳、拋棄少數贓物、往華界方面逃逝、該捕追拿未獲、拾取盜黨所棄衣服布疋、歸報捕頭、即飭華探沈崇禮協同西探至出事地點查勘一過、並向事主詢明當時被刦狀况及各盜年貌服式口音而回、途中復檢獲布疋等物、帶回捕房、稟奉捕頭、飭着嚴緝贓盜、務獲解究、

●匪徒刦煤船當塲拿獲三人

船戶徐招卿徐小卿徐小弟袁春福等、承裝白煤、停泊外白大橋附近、前晚九時許、忽有匪徒王榮甫等七八人、駕一杉板船駛來、各執兇器、擁上煤船、嚇禁聲張、任意搶刦、徐招卿等大聲喊救、適水巡捕房巡船經過、分投拘拿、當塲拿獲王榮甫楊金泉胡友卿等三人、餘均鳧水脫逃、立將王等押送捕房、昨由梅捕頭備文派捕將王榮甫胡三人連同原告徐招卿等、併送地檢廳、下午、由檢察官訊供之下、判王榮甫等分別收押、該原告等退去候示、

●汽車撞斃學徒案之傳訊

霞飛路永隆食物號學徒林渭泉、前被汽車夫沈根生所駕之汽車撞斃一案、昨經法公廨傳訊、先由事務處捕頭稟明前情、繼由林金生稱、死者係商人之子、慘遭撞斃、請求伸雪、並延農復律師辯護一切、詰之沈根生稱、是日民人駕車、行駛至霞飛路麥楊路朝西、適有電車一輛、由西朝東駛來、死者乘坐脚踏車、從電車拖車後面衝出、碰在民人汽車上、以致撞斃、當時民人立即停機、已經不及、實係死者自不小心等語、亦由郭蘭克律師聲辯各節、又據見証孔照美稱、民人係電車公司派在該處爲打燈職務、是日下午三點零七分、見有汽車撞倒乘自由車之人、即至該處觀看、見司機人將死者抱起、施救無效、旋即送至醫院、惟其時電車已經開到杜美路地方、究係如何碰撞、並未目見等語、又據見証何生雲稱、是日商人坐在汽車內、行駛至該處、目擊死者乘自由車由電車拖車傍邊駛出、以致撞斃、當時被撞情狀甚慘云云、又據兩造律師辯論一切、聶讞員商之法副領事葛君、判候展期七天再核、

●跳電車跌傷者三人

寗波人王金福·江北人張阿四·常州人高蔡·昨日下午、各在南京路法大馬路跳電跌傷頭部、當各由巡捕分別送往仁濟醫院醫治、一面抄錄電車號碼、呈報捕頭請示、

●跳電車斃命案注銷

海鹽人王榮卿、前在法租界跳電車跌斃各情、已誌前報、昨經法公廨集訊、先據王和尙稱、死者王榮卿、係民人之子、請求訊究、詰之九十七號電車司機人劉榮春稱、是日民人駕車至新橋街、司機甚緩、死者急欲下車、以致跌斃、是實、六十二號賣票人盛文炳稱、死者與其朋友同乘電車、至新橋街、車未停穩、急即下車、是以傷命、今有死者之朋友在案可證、詰據見証陳某稱、是日民人與王榮卿同乘電車、至新橋街、民人屬其待車停穩、再行下車、詎王置之不理、貿然跳下、不幸斃命、實係自已失愼所致等詞、聶讞員商之法副領事葛君、判以訊得此案、實係死者自不經心、與人無尤、將案注銷、姑念尸屬貧苦、着電車公司酌給撫䘏、

●拐誘女子案併誌

梅園路七弄第一家客民李懷國之女二丫頭、年二十一歲、去年十二月十五日忽然失蹤、前日、在高郎橋地方尋獲、知爲王少勳誘拐姦佔、遂鳴警將男女拘送警署、昨午、轉送地檢廳、由檢察官訊供明確、判王收押、二丫頭當給伊父領回管束候示、

西鄉虹橋杜造梗地方趙姓女兒趙囡囡、年十八歲、新正初六日、往親戚家賀年、行至中途、爲匪徒黃金龍及黃之外甥三如等所見、以其鄉女可欺、設計哄騙來滬、藏匿小西門大興街、輭轉輪姦、前日、復托蠋媒意欲出售、正在議論間、囡囡乘隙逃出、報告崗警前往、祇將黃拘獲、三如已被逸去、押送二區二分署、昨午、轉送地檢廳訊究、

住居本埠大南門向業米舖之南滙人單金根、昨赴浦東三區訴稱、有胞妹阿妹年十八歲、玆被蘇州人李仁根誘匿治下爛泥渡某號屋內、請求拘究等情、當經奪署長飭警、將單阿妹李仁根一併傳署、轉解地檢廳訊辦、

周浦婦人錢林氏、昨扭施康氏·喬楊氏·至浦東三區警署訴稱、有女年二十三歲、忽於去歲臘月二十八日、潛逃無踪、玆據喬楊氏之夫喬銀生前來送信云、我女現匿居於爛泥渡水閣樓施康氏家內等情、今向康氏詢問、據云昨被不識姓名五六人強行領去云云、故將康楊二氏扭署請究、當署長以事關指控誘匿、判解地檢廳訊究、

●串賣人妻分別押懲

鎭江人吳寶銀之妻徐氏、於日前被王某誘拐來申、串同蔡一清、賣與許阿榮家爲娼、得身價洋八十元、後許因生意不佳、退還蔡一清、轉賣與朱周氏妓院內爲妓、現爲原告偵悉、來申報告捕房、由探吳錦堂高金林前往、將蔡等一併拘獲、惟王逃逸未獲、昨解法公堂請究、先由原告投訴被拐情形、詰之蔡一清供、徐氏由王某領來、托民人賣與許等是實、許阿榮供、徐氏係蔡一清賣與民人八十元、因生意不好、故又轉賣與朱周氏、求宥、周氏供認收買婦女是實、中西讞員判蔡押西牢一年、許押三個月、准予贖罪、周氏罰洋五十元充公、徐氏交其夫領去管束、

●途人吐血身死

昨晨六點三刻、有年約三十左右、身穿元色布短棉襖藍布單褲黑鞋子黑襪之某甲、行經法租界黃浦灘碼頭、口中忽吐鮮血、未幾身死、當由巡街捕查見、報告捕房、飭探魯錦臣前往、察得該尸形似工人、在其身畔搜出大洋一元、當票九張、帶回捕房、一面將尸車送同仁輔元堂驗尸所、聽候核奪、

●廨員資遣貧病老婦

總巡捕房一千三百七十一號華捕、昨晨帶一老嫗至公共公廨案一刑庭稟稱、該老婦於昨日上午、在北京路碼頭投浦圖盡、當經設法救起、不知因何冤抑、是以送案請爲訊核、訊之老嫗供、年六十四歲、住居租界某黃包車公司隔壁來安里、母家費姓、早歸王氏、生有子女各一、均尙年幼、家貧做工度日、婦人現患瘋癱、不能工作、無可爲生、是以覓死等語、經俞襄讞與英包副領事得供、以氏貧病堪憐、且已年邁、惻然憫之、當堂給王費氏洋四元、令速回家、囑後勿再輕生、

●公共公廨訊案彙誌

昨晨、公共公廨民三庭、由張襄讞會同日副領事訊理、(一)日商大阪棉花株式會社訴恒記號主孫松平定售棉花、到期無貨、請追損失案、原告代表律師辯明原告所受損失有一萬七千一百兩之鉅、原與控數八千五百五十兩、故尙須修改原詞、增加控數、請求改期、結果、改期着原告補具修正稟、再行排訊、(二)日商隆大洋行訴老榮大號與寶興號定購洋瓶、延不出貨、請追損失案、由原告代表律師命該洋行日本人功本上堂、証明被告定購洋瓶、迨往日本、將貨運到、被告見瓶價已跌、遂不出清、致原告受損失銀洋九千五百二十一元云云、被告代表律師辯稱、此貨彼代上海啤酒公司購買、被告祗得佣金、因原告交貨不照合同履行、故買主遂不願出貨云云、結果、改期再訊、民四庭由關讞員會同美奧副領事訊理、(一)賀來貴等延禮明律師訴夏正聚朱純恐等合股營業糾葛案、被告延許理律師代辯、結果、准照理賬員報告、於一個月內分別支配、查賬費堂費、均着兩造照所執股份攤付、(二)毛子芳·馮祖佑·邵仁枚同延羅傑律師、訴郭健生等欠貨銀案、結果、被告延不辯訴、臨訊復避匿不到、應照原告所訴、判令被告償還毛子芳銀二千一百兩、馮祖佑銀一千一百三十五兩九錢二分、邵仁枚銀一千三百二十六兩、並繳堂費、(三)徐芝祥訴三級鞋店主樂煥章欠飯金案、結果、被告延不辯訴、應照原告所訴、判令被告償還洋二百元、並繳堂費、被告到案、准隨時聲明理由、(四)華阿泉訴妓女老二欠裁縫工洋案、結果、被告延不辯訴、應照原告所訴、缺席判令該被償還洋二十六元五角、並繳堂費、被告到案時、應准提出辯護理由、(五)張蓉生聲請立嗣案、因有人反對、結果、停止進行、(六)婦人司徒王氏聲請爲其所開之鋼店破產案、結果、准照理賬員報告辦理、又午後民四庭、由李襄讞會同美經副領事訊理、(一)王桂堂訴屠順金屠新發擔保借洋案、被告代表朱斯蒂律師請求復訊、結果、屠新發律師請求復訊、若被告交五百元保、限一禮拜進稟、准其復訊、(二)婦人屠孫氏延陸孜律師訴其婿李孝先借洋不還案、被告代表朱斯蒂律師請求准被告分期拔還、結果、着被告一禮拜內先還原告洋一百元、再減交二百元保、餘俟原告調査該被有無產業、再行核奪、(三)林承記訴朱德記損失案、結果、准改期一禮拜訊、(四)佑成經租賬房延陸孜律師訴張阿元欠租案、結果、被告已遵諭還欵、准停進行、(五)程步青延台維斯律師訴李健秋借洋不還案、結果、改期訊、(六)章立三訴王行佩欠欵案、結果、註銷、並函詢兩造律師因何不到堂、稟候核奪、

●誌謝

昨承銀行週報社惠贈第二八七號「銀行週報」一册、又商務印書館惠贈第一卷第八期「小說世界」及第三八五期三八六期「英語週刊」各一册、誌此併謝、

相命

吉凶禍福、人所常有、成敗得失、事所難免、雖係定數、挽回有術、欲知利害、請早下問、廣拋球場、北京路口一、滬江第一、臺非子啓 Z 14962

廣東仙壽窩
立愈瀨疥瘡藥
此藥不論何種惡瘡濕毒多年不愈等症晚敷朝愈神效迅速世所罕有五角大盒二角小盒
神效頑皮癬藥水 每瓶二角無不應驗
上海半路鐵馬路登賢里中請認李偶記 124

雙龍洋行廣告
本行今由瑞士新近運到大批金銀手錶金表銀器皮帶手表式樣玲瓏堅固格外克己價出售以副惠顧諸君之雅意請親臨南京路四十四號面觀方知小行實事求是言之不虛也 雙龍洋行廣告

南京路P五二七號 電話中央七〇九七
專配各國藥方 發售各種藥料
金鷹凍瘡藥膏
吾人每值冬令易患凍瘡痛癢至不可耐步履不便市上之普通藥殊鮮奏效本藥房有鑒於此特覓得德國秘方由製藥學博士朱學萱用上等藥料配製金鷹凍瘡藥膏一種靈驗無比患者用熱水先洗淨患處然後以此藥膏擦之止癢止痛每日兩次包可全愈
▲每盒價洋三角
金鷹藥房啓
上海金鷹大藥房

珍珠八寶光明眼藥
(專治)眼部十七二症(無論老少)
遠年白眼爛皮痛癢難忍畏日明迎風流淚目內生瞙紅白星瞳人生翳以及小兒痘疾等症日點三次無不神效後永遠不發光不足者須要多點此藥服之
(另製還明丸)
其不復發仍還原光每瓶價目皆五元外埠每料六瓶五元外加郵費二角
香港 上海三馬路大局對門 香港鍊雲藥房 5271

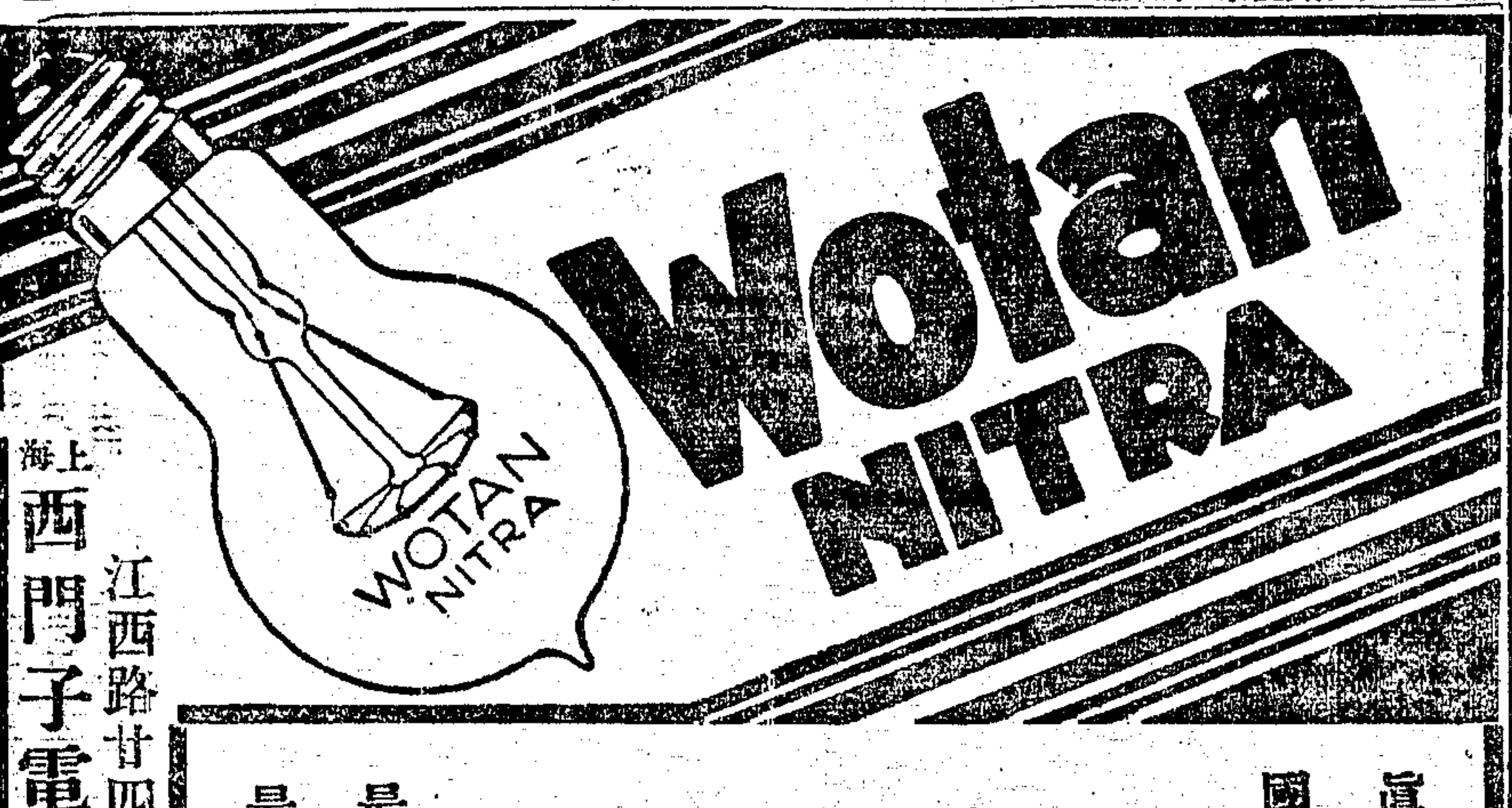

上海 西門子電機廠 江西路廿四號
眞正德國老牌 華吞電燈泡 最省電 最耐用

好立克麥精牛乳粉

好立克麥精牛乳粉確是純全食品用最上大小麥精與純淨牛乳融合蒸製成粉誠爲無上食品也其質既補味亦極佳且消化更爲極易凡乳母無乳年老身弱病人體虛並患傷寒與他種熱病者服之最有裨益此粉最爲合宜代乳以喂嬰孩及小孩必能佐其體質發育拒其疾病侵入誠小孩之至寶月且旅人攜帶亦甚便利不僅用熱水或冷水調服不必再煑亦毋須另加牛乳好立克麥精牛乳粉亦有乳糕裝於玻璃內袋中攜帶殊屬便利倘蒙賜顧請須認明好立克麥精牛乳粉庶不致悞在世界各處藥房及食物舖均有出售倘有無從購買之處請將尊處地址就近開寄上海黃浦灘一號駐中國香港及高麗總理發行衛禮洋行爲荷 好立克麥精牛乳粉公司設在英國思羅地方

分大中小三種

C 256

旁氏白玉霜
臨窗遠眺
對山光水色
愈形清秀

旁氏白玉霜實爲婦女粧台上四季必需之品

上海怡昌洋行經理 四

利倍公司飛牛頭牌煉乳
此乳中之水業已提去所以其滋養力較之尋常牛乳加一倍故凡嬰孩以及病後新愈之人飲之均甚相宜用開水冲服必得美滿之效驗請嘗試之
○各大店家均有出售
總經理 上海公利洋行

PEPS

傷風、咳嗽、及寒戰各症、爲害甚烈、宜急療治、胸、肺、咽喉各部、易爲天氣疾病所侵傷、宜急防護、則啤士藥餅、誠爲各人所必須、蓋啤士藥餅、融解於口中、即發出殺菌、止痛、已疾、之藥汽、遍達於週身呼吸機關、而咽喉或喉管之紅腫、疼痛、乃銳減、傷風、咳嗽、即斷根、胸肺部則健全、足以抵禦肺炎、哮喘、及喉管炎等症、不得乘隙而入矣、
上海、香港、及遠東各處藥商均有出售、垂詢一切、當即詳復、英文地址如下 The Peps Co., Leeds, England.

療治胸肺百病之惟一妙藥

香港廣慶公司新式襪機批發

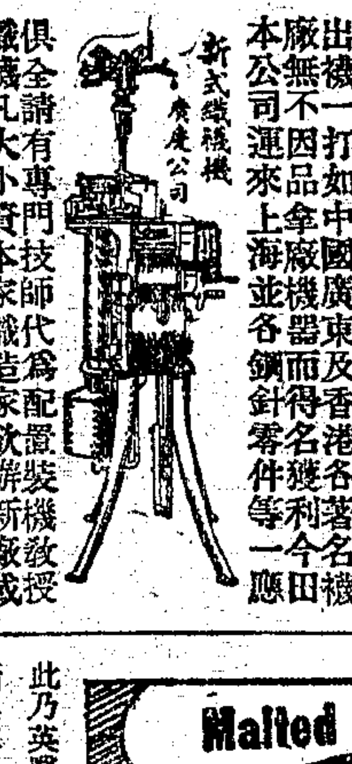

織造家之成敗固維機器是類機器良出品必精營業於是夫發達機器不良未有好成敗徒使資本擲諸慮牝良可嘆惜故廠之於機器實與廢係焉美國品拿廠製造新式襪機環球無匹是以歐美各國咸樂購用此種機器比較他廠出品不但靈勤快捷貨地堅固不易損壞且每點鐘可出襪一打如中國廣東及香港各著名襪廠無不因品拿廠機器而得名獲利今由本公司運來上海並各鋼針零件等一應俱全請有專門技師代爲配置裝機教授織襪凡大小貨本家織造家欲辦新廠或添機擴充或更換舊機者請速駕臨選敝公司當竭誠奉告一切此式電機器專織男女長短簡絲襪羊毛絲光棉紗各等均可織造仰新留意焉▲支店廣慶公司設上海寶山路天吉里內門牌十二號▲支店廣慶公司設廣州市西瓜園▲支店廣慶機器號設上海河南路三百十九號聚源▲總行設在香港油蔴地砵嵛街一百九十至一百九十二號 Z 1398

Malted Cough
肺病有救
麥液精膠

此乃英醫博士德華氏發明西名曰麥爾特考夫 Malted Cough 譯名麥液精膠專治肺病咳痰咯血痰紅卓著奇效馳名全球爲最有價值的治咳聖藥也凡患
傷風咳嗽 痰結凝塊 肺痨肺癆 哮喘氣急 久嗆痰紅 喉癢音啞 呼吸艱斷以及多年老咳遇冷必發或咳嗆凶險坐臥不寧等將藥一片含化口內徐徐嚥下立覺喉嚨滋潤痰化咳止效驗如神無論新病久咳皆可藥到奏功
價金每瓶洋一元二角原打洋十二元
德華氏總行在英京倫敦
總發行上海英租界山東路老仁濟藥房 108

今將壬戌年四明七邑同鄉各業行號仁人善士樂助醫院捐欵清單列后陳磐裁五百元[illegible]各一百元林竹琴五十元周宵彭三十元孫瑞甫念元陳養遜拾元周渭臣八元王運定六元应寅標五元[illegible]各一元[illegible]德會拾五元吾省氏四元[illegible]各五元馨香會拾元同發祥四元[illegible]各二元四明銀行念元[illegible]各一元[illegible]濟安會拾元湯有華拾元[illegible]新從興會五元[illegible]各五元[illegible]各四元[illegible]同義堂三十[illegible]誠仁堂三十[illegible]七元四元虞元德三元[illegible]卅一角[illegible]長興會拾元朱德新拾元[illegible]陳賡法四元陳慶福三元[illegible]永盛社三拾元俞小水拾元長生祿位五元[illegible]永生會拾元吳根生拾元[illegible]長壽會十五元長生祿位五元張阿慶鄒松庭各二元[illegible]永義會五元孫允卿五元[illegible]從義會十元[illegible]年慶會念元王臯蓀十元[illegible]從心會十五元存義會十元[illegible]安寧會十五元[illegible]集賢會十五元張志卿五元周明德[illegible]二元洪得森一元二角[illegible]新長生會十元[illegible]餘慶會十五元長生祿位五元葉懋齋二元[illegible]敬義會五元美華利五元[illegible]永寗會五元張裕茂五元[illegible]同善會十元長生祿位五元徐傳氏八元[illegible]永安會五元史悠鳳五元周增餘二元長生祿位五元[illegible]崇善會十元朱永發二元[illegible]協勝會十元勵順興五元[illegible]北長壽會十五元長生祿位五元[illegible]各半元合興會十元義茂三元[illegible]崇義會五元余炳記一元[illegible]厲錦記四元朱聲茂一元[illegible]同新會十元[illegible]部萬生一元[illegible]各錦記四元朱源興一元炎盈社十元[illegible]永興會五元[illegible]集全會十各一元[illegible]王美業五元[illegible]合興會十元[illegible]陳寗靜二元[illegible]元彤濟會十元長生祿位五元蔡義和二元[illegible]協興會八元長生祿位五元鼎盛三元永吉祥一元長興會五元長生祿位五元湯銀記二元[illegible]崇寗會五元成義會十元[illegible]集賢會十五元永濟社十元從興會裕後社[illegible]十元樓道富二元各十元[illegible]各五元[illegible]各四元方瑞梅三元[illegible]同安會十五元[illegible]各十元[illegible]各五元商號葛耕心堂六十元各念元退補齋十各[illegible]六元[illegible]各二元[illegible]各一元總共計洋三千二百九十九元一角

今將壬戌年四明七邑同鄉各業行號藥輸一文捐聲明於后捐欵清單理應開呈花戶綠名目衆多祇得按業申詳凡我同鄉伏祈諒之是幸並附喜助捐欵

喜助[illegible]

上海四明公所謹啓

永泰和烟草股份有限公司總理

一知半解

蔚藍之天色、係白色光線觸無量數灰塵細粒播散而成、（閑雲）

三言兩語

金法郎案、又鬧得烏烟瘴氣、於是當事的人、又起了恐慌、想把那罪名、套到別人頭上去、連遠遊海外的崔聖人、都想到了。唉、十年前的大革命、雖把滿清的命革去了、只可惜沒有革去那種險惡的人心、無功偏要居功、有罪卻想卸罪、這種劣根性不除、恐怕將來法郎一聲響、要把我們的金甌打破了。（鵑）

◉龍華遊記　季志中

距滬約三十里、有龍華也、地僻鄉間、風景宜人、久欲前往一游、而苦無餘暇、日前吾師介子、囑同往游龍華、余欣然從之、是日天氣晴朗、上午十一時半、由梅白格路登車出發、甫至南京路口、適爲迎面之他汽車互衝、車身震動、稍受損傷、幸車中人未有受傷者、亦快事也、於是另雇一車、由靜安寺而至霞飛路、抵徐家匯、余等僉謂距龍華不遠、於是司機者鼓其勇氣、足其速力、不一刻已抵護署前、乃相率下車、步行至寺、寺內古佛數尊、端坐龕中、貌甚莊嚴、寺後有廣地一方、蓋步兵十師之操場也、瀏覽久之、始出、復由鄉人前導、西南行、兩旁桑柳成行、雞犬相聞、雖曰鄉村情景、然較之洋場十里、氣象勝多多矣、復前行、抵魏園、園中松柏蒼翠、名花異卉、羅植無遺、荷池則居中、開池水清澈、游魚出沒可數、岸畔皆植以梅桃、而梅已先桃而開、香艷可愛、色亦有紅白者、望之姸如十五六女郎、含羞匿笑、依依可人、置身此處、無異蓬萊仙境也、以故騷人墨客、咸以此爲游目騁懷之所、游遍始出、回顧園中諸花枝、頗覺嫵媚、娬媚含笑送我、及抵寺、爲時尚早、乃與師母及戈女士作登塔之舉、旋即拾級而上、甫及四層、謝師母以足力告疲、中止、蓋塔中之梯狹小、步登頗難故也、而余與戈女士、仍繼續前進、但至最上一層、乃憑檻而遠眺、時四面景光、歷歷如陳、我前其步伐整齊、鼓角之聲朗然可聞者、士卒之演武也、烟波浩渺、水天一色、商船往來於其間者、黃歇浦也、其蜿蜒若綫、汽笛嗚嗚、疾馳其上者、滬杭甬鐵道也、危樓疊疊、士民絡繹而不絕者、商埠市面也、俯覷仰觀、心神怡然、胸中塊壘、不覺消除一空矣、時已三時、乃緩步而下、尋原道返、斯游也、爲謝師介子、潘君公展等、與余凡七人。

◉醉靈軒讀畫記　小蝶

三任之間、渭長古雅、已極未能入時、立齋秀致、天生尤病疎獺、惟伯年六法、無所不能、無所不精、山水人物、今近於古、翎毛走獸、直勝古人、取人尤應終其身、尺幅之値、未嘗兼金、舊藏任伯年繪一蝶一貓、純用粉爲渲染、數筆妙於狀物、秋意業絹高三尺、廣一尺二寸、了無背景、一色純素、而十步外望之、斷然難宜、和古本無以過此、在伯年猶游刃耳、伯年家甚貧、積無餘資、死後滿竹英爲經紀其喪、曰筆墨之價、賤於廝養、吾與伯年、業厭爲之矣、豈能再誤其子孫、乃使任子讀書、即堇叔也、今獨以書法名家、尤工小品文字、伯年絕藝乃傳於女、女名霞、出筆酷似其父、署伯年欵、識人莫能辨、賴此以食貧、惜乎並世然人、間伯年之筆、已出於閨閣、爲多矣、平等閣主、集古今名作、用珂板精印、遂發洩天地之秘、示人以無數法門、其中四王諸品、尤爲精能、蓋大凡冥蹟多闇黑、宋元尤甚、皆習用絹、尤影印爲難、惟諸王吳惲去今未遠、收藏精者、皆能紙墨如新、一經印出、遂精神奕奕、累分五彩、余插架之書、多喜用此、取其惠而不費、覩摹似眞也、廉居士舊藏惲王精品最多、後失去、嘗爲嘆惜、予得此印本、馳書戲之云、居士家珍、旣爲予得、居士駭來及見此本、爽然自失、予曰、居士貴乎眞者、以不僞耳、今此原非僞跡、又不失眞、無覬覦之、人得永葆之、樂居士何戚焉。

◉痴問痴答（一）　瞿道援

問、解決中央財政、有何妙法、

答、預備石子數十萬斤、請呂純陽來、把他一一點成黃金、那就不愁窮了、

問、今欲救國、當用何法最善、

答、請聊齋志異上的陸判來、把這些賣國賊、和斷送利權之外交家、禍國殃民的武人官吏等的黑良心割去、另換赤心、則國家前途、庶有豸乎、

社會小說　人間地獄（七）　娑婆生

第四十一回　日暮途窮乞兒操鄉衛　江深月黑邏卒擅奇謀

黎宛亭道、那末你們便在船上賣鹽了嗎、吳信齋搖搖頭道、我們還早呢、還有許多手續、黎宛亭道、什麼手續、吳信齋道、我們從山東運來的鹽、在那邊賣時、是零碎散亂的、滿裝一船、到了施家港、我們第一先要買了蒲包繩索、用秤將滿船的散鹽秤準分觔、包好紮好、然後方能運下小船、分途去賣、所以到山東買鹽的資本有限、而僱船僱人、運費以及繩索蒲包、又要加上一倍有餘了、黎宛亭道、你們這種事實上的私鹽、怎麼可以明目張膽去賣呢、吳信齋道、這怕什麼、我們每隻運鹽的小船上、總立著兩個我們緝私營的兵、軍衣荷槍、威風凜凜、誰還敢問、經過我們第五營的汛地、自家人、不必說、用不着打招呼過去了、過了不要緊的汛地、倘若遇見別營的緝私船隻、以及關卡水巡、我們船上兵士、只要望天空砰砰開兩槍、大家就明白了、安然過去、不問、黎宛亭道、望空開兩槍、是什麼緣故、怎麼他們就明白呢、吳信齋道、這是我們營裏的符號、算是捉着私鹽、去報逕署了、他們瞧見有眞正的緝私營兵丁、槍械一點不假、自然不生問題、萬無一失了、將那些鹽運到行銷的所在、什麼角家鎮、茶亭鎮、俱是銷鹽的好地方、我們那邊早有接洽、船一到了、不銷一天半天、鹽錢兩交、空船開回、不就完了嗎、黎宛亭道、那末一船鹽、可以賺多少錢呢、吳信齋道、不是這般算法、一塊錢資本的鹽、加上水腳繩索人工、本錢要合上兩塊錢、賣起來可以賣到四塊多錢、毛五塊錢、剔去開銷、提去本錢、淨賺對本利多一些、黎宛亭道、對本利的生意、也有賺的、也不算多呀、吳信齋道、這項生意、一些不担風險、並不要自己辛苦、每月做上三次、儘來得及、你想只須三百元本錢、交給我們營裏人去辦、一個月有千把塊錢的穩進帳、到那裏尋這宗生意呢、所以我們營裏的人、只要弄七八十塊錢的本錢、一個月二三百塊錢的用項不愁了、錢來得容易了、怎麼不嫖不賭、少年人有儻來之財、不用在嫖賭上面、那也不算人了、這一番內容、營裏人和我說明了、直喜得我跳了起來、我第一次和人借三十塊錢、交給他們、不到半個月、連本帶利、付了我七十八塊錢、第二次我便以五十元下本、那所入更豐了、只可惜錢到了手、又要化去、不然連本帶利、儲著望上滾、不到兩年、三萬五萬、在掌握之中了、不知你老哥有意思嗎、倘若有意思、弄筆大欵子交給我、包你發財、黎宛亭還未回答、只見吳信齋的床上、被頭濃烟直噴、火着起來了、宛亭信齋兩人、不覺俱大吃一驚、忙叫茶房、正是

糜餉養兵肅鹺政　爲他人作嫁衣裳

不知被頭因何火着、是否延燒、且聽下回分解

談屑

◉雲　鐵頭

雲無色也、吾以爲紅、而忽變爲白矣、吾以爲白、而忽變爲黑矣、雲固無色者也、

雲無形也、吾以爲馬、而忽變爲牛矣、吾以爲牛、而忽變爲人矣、雲固無形者也、

雲之變幻、可謂極矣、然而人生於世、悲戚憂愉、其變幻實千百倍於雲也、噫、

婆娑生、金嘯梅、抱器、瞻廬、沈禹鐘、嘯天生、廣南溪、佩蒖、鶴夷、烟橋、劉豁安、吳觀、張碧梧、傲菊、悔齋、季康、瞿道援、朱思忠、繡君、萱餘、聽潮生、楓隱、辭漁、征鴻、胡丹冰、徐哲身、此生、徐絜、徐文藻、曹文海、無涯、胡閑雲、徐冷波、靜淵、含予、蘇重威、蘇兆龍、蘇兆驤、姚賡夔、沈求己、薛雨孫、閑鷗、智軒、穹溪、林屋、月閣、碧波、煞生、蕭蕭、小蝶、周伯長、逸紓庵、諸君鑒、二月份辱承投稿、略備酬資、請各具條蓋章、向本館會計處領取爲盼、嗣後如承惠稿、無論長篇短幅、必須署名下加蓋圖章、否則作卻酬論、敬乞垂察爲荷、再本館會計處爲劃清手續、便利結賬起見、潤資以發表日起、六個月期滿、屆期仍有未領酬資者、認爲不願受酬、即行將賬取消、並希亮察、自由談編輯部敬啓、

◉十週紀念大廉價一月

本部成立、現屆十年、茲將出版書籍廉價一月、以誌紀念、郵費加一、掛號另加五分、價目列後

▲强東攬要　原價二元五角　實價一元
▲超史　原價二元　實價一元
▲箬菴史集　原價五角　實價二角
▲讕言刊　原價二角　實價一角
▲海嶠說　原價四角　實價二角
▲新荷封　原價八角　實價四角
▲蝶花封　原價五角　實價二角五
▲空中案　原價二角　實價一角
▲美人香草　原價二角　實價一角
▲紅樓夢釋疑　原價二元　實價一元
▲十ｈ中秋　原價五角　實價二角五
▲破涕錄　原價三角　實價一角五
▲求幸福齋　原價七角　實價三角五
▲古今小說評　原價五角　實價二角五
▲歎究　原價五角　實價二角五
▲錦囊　原價三角　實價一角五

上海民權出版部啓　北麥家閣仁濟醫院北嗣壁萃秀里內

體氣癒痲瘋將軍丹

肝氣之症、世人患者最多、皆因性情大怒、事逆氣鬱、發怒過度、或則脅肋不舒、致傷肝木、從此鬱怒即發、甚至氣逆不順、肝堅如鐵、嘔吐清水、[illegible]本藥房有秘方、[illegible]、萬人皆知、每瓶洋[illegible]、外埠加郵費二角、

鍊雲藥房

滋陰補腎寶神活血天吉堂藥號特發明

蛤蚧酒

本堂選辦正梧州全活蛤蚧、加配上等滋陰補腎藥品、泡製浸成此酒、補血氣而不潮、[illegible]每瓶一元、每打十元、[illegible]本堂總發行所、虹口北四川路老靶子路南首、[illegible]

購辦電機諸君鑒

本行自英國來滬、創設總行、垂十餘年、香港、漢口、各埠、俱設分行、專辦電燈機、鍋爐、電燈機器、並馬達、蒸汽引擎、壓電炮、以及一切電料、歷次承辦、黑油引擎、及電器、紗廠、碾米、花紗等廠、寧波、漢口、無錫、廣東、常州、揚州、天津、奉天、安慶、如皋、通州、南京、大通、蘇州、並各飯店、學堂、且備有華洋工程師、代客計劃、打樣、包裝、敝行、接洽爲荷、

英商通用電器洋行謹啟　寧波路一號二號　電話中一六六〇

老牌育亨賓丸

本公司經售者、乃德國博士斯托爾氏所發明、育亨賓能補體壯陽、原方配製之老牌貨、行銷全球、極爲中外人士之歡迎、每年服此丸而獲得子者、數逾幾萬、[illegible]
每瓶洋[illegible]

美商上海飲和室公司

德醫司自爾氏秘方　抵抗遺精鼻祖

遺精一症、非簡易所能療治、凡具科學知識者、俱能知之、故患者恃藥石欲醫其愈、反速其害者、不知凡幾、此無他、市上療治之藥、徒拘於補腎、而不知一方入補、一方仍患、無異緣木求魚、大抵遺精一症、染易療難、縱有名醫、亦爲之束手、況吾國向無實驗之藥、患者復任意蹉跎、遂致形容枯槁、遇事疲倦、人生樂趣、消滅殆盡、尤以少年爲最、恨者少年血氣未定、陷及此、不禁爲之唏噓、本公司所出遺精斷根藥、乃依照德醫司自爾氏原方配製、[illegible]

◉失眠者注意　催眠藥　[illegible]

華僑製藥公司發行

普救天下臌脹

臌脹無憂丹

臌脹一症、是膀胱氣化不足、清氣不能升、濁氣不能降、以致日漸膨大、成爲臌脹、[illegible]

效驗神速　[illegible]

定價　每料洋二十元、半料十元、試服金五元、

外埠　各大藥房均有

購法　[illegible]

上海山東路麥家圈東首仁里（子）一八〇號

正威藥房總發行

津逮秘書　[illegible]

蘇齋叢書　[illegible]

士禮居叢書　[illegible]

岱南閣叢書　[illegible]

書　[illegible]

守山閣叢書　[illegible]

拜經樓叢書　[illegible]

百川學海　[illegible]

特價　[illegible]

博古齋書店啓　總發行所上海四馬路西首同興里口

空前絕後之好書

俗語典

教員授課必備……
各界研究文辭必備……
學生自修必備……
研究新文學者必備……

近來新出的字典字源、種類很多。有專門考究字學的、有兼及詞句掌故的。但皆從文言一方面着想、把許多有用的俗語、一概擯棄不錄。那不是大大的缺點嗎。胡樸安先生爲着這個原由、費了多年的心思、偏注重在俗語方面、道人所未道、詳人所不詳、搜羅攷訂、薈萃成書、眞可稱得破天荒的傑作了。現當白話盛行時代、要做什麼論說咧、尺牘咧、教科書咧、評話講義咧、誰也少不了這部俗語典、那麽說來、確是人人必備的好書、種種特色、有如後述、料想各界諸君、一定爭先快覩的了。

張一麐 黃炎培 汪精衛 許世英 徐謙 伍廷芳 先生題字

王培孫 朱師轍 楊樹達 高去病 陳去病 胡樸安 先生序文

（本書特色）

探求通俗言語的……淵源……（特色之一）
補助白話文辭的……資料……（特色之二）
供給學校教課的……範本……（特色之三）
預備各界應酬的……詞章……（特色之四）
特開古今典林的……創格……（特色之五）

甲種 布面精裝一厚册 定價大洋四元五角 特價二元二角五分
乙種 紙面洋裝分訂四册 定價大洋四元 特價祇收二元
注意 函購每部另加郵費一角三分

總發行所 上海棋盤街 廣益書局
分發行所 北京楊梅竹斜街 長沙萬福街 廣東雙門底 漢口半邊街 開封書店街 廣益書局

滬杭甬路滬杭段行車時刻表

上海北站 上海南站 松江 嘉善 嘉興 硤石 長安 杭州 閘口

（注意）表內凡有▲符號者係與滬寧車相啣接
（注意）此表內上下兩字上字係上午下字係下午表內之·係指明鐘點至書分數咸用位數法例如八·五乃八點四十五分一〇·三〇乃十點三十分餘可類推

輪船進口報告

二月二十八日進口：新北京 寧波、九江 香港、甘州 香港、大通 長江、蘇州 浦口、廣大 香港 等

今日午刻出口：天津、福州、厦門、汕頭、香港 等

輪船出口日期

長江班　寧波班　通揚班　崇海班　天津班　汕港粵班　厦門班　厦港粵班　青島班　威烟津班　秦皇島班　浦口班　海參崴班　大連塘沽班　舊金山班　各國郵船出口　香港小呂宋班　北歐班　舊金山班　星加坡班　紐約班　各國貨船出口　歐洲班　日本班　德國班　法國班　意奧班　印度班　孟買班　爪哇班　英國班　波特蘭班　溫哥武班　西雅圖班

見烟自厭惟我獨家

醫士研究心丸禁烟講求戒烟要數照應…上海英美大藥房…

肥兒藥 CASTORIA

The Centaur Co.
New York
（商標註册）

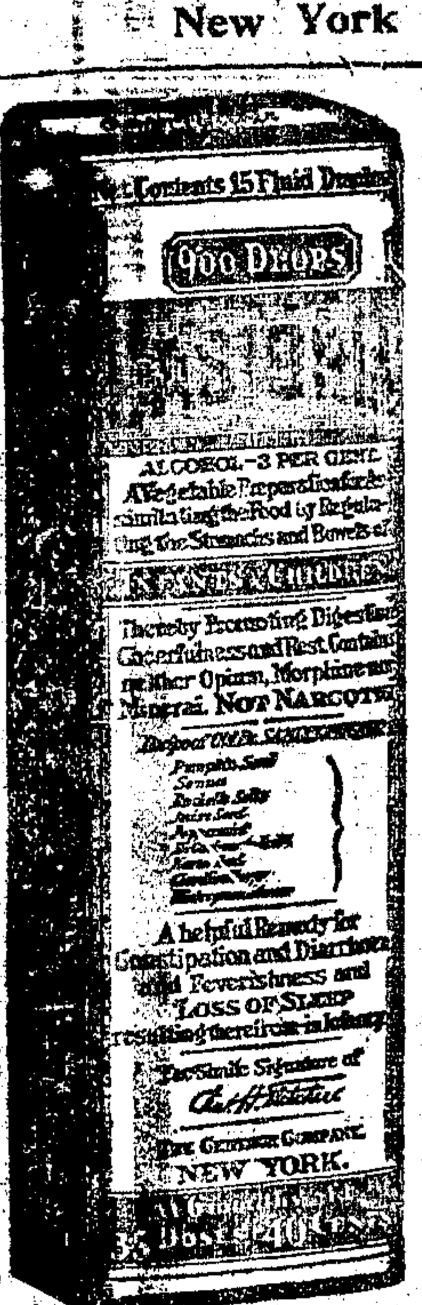

小兒第一聖藥

此藥西名「加斯安利亞」爲小孩與乳嬰最有益之下藥可代蓖麻油味極可口不含鴉片嗎啡或他種麻藥行銷已三十餘年專治小兒便秘腹痛多屁與腹瀉又可減輕因以上之病而起之寒熱功能調和腸胃助消化使安睡 (1)

上海 科發藥房 屈臣氏藥房 漢彌登藥房 英美藥房 均有現貨批發 中國各藥房出售

紐約森都公司監製

頭不痛了

頭痛急服安寧 美國公司之頭 立止痛可以藥餅效 刻奏請認明上盒紅字色之紙 文藍色三角形及英 中國各大藥房與科發藥房均有出售

（商標註册如有假冒經查出當嚴究不貸）

花旗輪船公司

PACIFIC MAIL STEAM SHIP Co.

穩渡太平洋

每兩星期開往舊金山經過神戶橫濱檀香山

克里扶輪總統號　威爾遜總統號　林肯總統號　彼律西總統號　塔虎脫總統號　時新穩快壯大宏麗誠海上宮殿也　美利堅墨西哥中美南美及古巴等處之各口岸概可發給提單及通票請駕南京路B字一號總經理本公司接洽是幸　電話中央五零五六 五五七號　電報掛號"Solano"　大美國航務部啓

謹防康健之遇盜

疾病不治則人生快樂與身體健康均受影響不啻盜來刦財故君當防病如防盜 服著名補品司各脫乳白鰵魚肝油可去疾病與衰弱

司各脫油善治虛弱能使身體復元君與子女如服此油必可永享快樂身體强健

但勿妄費金錢而購假貨因真司各脫油包上必有漁夫負魚之商標

商標

各處大藥房出售 (四)

百代公司又出新片了

電話中二六八二號　四馬路第五十八號

高慶奎 八大鎚 西湖主 魚腸劍
白牡丹 樊江關 讚兒 經
法 普陀山 香大心血盆 悲
師 馬連良 生王 壽 經 高
天借 龍虎鬪 開山府 泰 瑛
婁芳紹湧 棠 軒魚 三頭 東雷 二頭 後前 頭二 段
林茂興 錦 計 燕 三頭 段
王調元 茶 二頭 四二 段
張寶香 藥 打登 州
秦瓊 三段
女看相

婦女閉經丸活人無算

乾血痨傷第一靈藥

此丸專治婦女經閉血枯…
上海中市直街門牌十號　京都 天寶齋

保北京春壽堂 專治花柳門

本堂醫士奚榮山在中醫多年…　白濁　橫痃　楊梅　下疳　痔瘡　疥瘡…　均可函治　上海法界西門自來火街大馬路門診

美國人牌油氈

不怕風雨氷雪。烈日寒霜。水火煙霧。易於侵蝕。價廉耐久。最宜鋪蓋工廠、棧房、住宅、商店、事務所、船面、等屋頂。或避濕之用。可鋪於木板或三合土上。或鋪於西式屋瓦或白鐵屋頂之下。詳細說明書及樣品函索即寄。

非常耐久

美商 愼昌洋行　總行上海圓明園路四號　分行各埠

白濁香甜露

此露治白濁一般五淋白濁…

一擦斷根治頑癬藥水

此藥專治…

130　122

(一)投稿本增刊者其材料除衛生法制經濟四項外凡教育科學家政市政雜錄等均可其語涉詼諧個人者恕不登載
(二)投稿者篇末須摞明姓名暨詳細地址並黏一名片每句請自加點圈若篇幅過長及繕寫潦草字跡不易辨認者佳構亦從割愛
(一)登載之稿酌定甲乙兩種報酬甲種兩元乙種一元其願取酬者投稿時須署名蓋章於稿題下（但署名未蓋章以不願取酬論）如登載一月後無人指摘其轉錄他稿者至隔月一日（陽曆）即可向本館取酬其領酬時之署名蓋章須與投稿時同
(一)問答一項專為答閱本增刊諸君實有疑義藉便討論起見當擇要登載恕不給酬
(一)投稿者如不願取酬或不願將所署之名發表者請於原稿註明附函恕不作答
(一)投稿登載時本增刊得酌量增删其字句
(一)投稿不登載者原稿恕不檢還

成功百訣十四版 沈有乾君成功百訣茲經本館十四版每冊仍收回印本銀五分外埠函購加寄費一分半售書處本館營業部寄售處中華職業教育社中華書局

※常評※

◎總商會之總算賬　隨

中華民國十一年之一片糊塗賬。財政部。從未一算也。國務院。從未一算也。國會。亦從未一算也。國民。更從未行使約法賦予之主權向之一算也。

今則上海總商會。居然欲向之總算賬矣。此固全國國民人人之所欲言。特上海總商會忍無可忍。乃首先代表民意痛快言之耳。

雖然。此一片糊塗賬果然揭示。則從前政府之罪惡。恐無一人不為人所唾棄矣。然今日之政府。雖為國民所大不滿意。果能揭示此一片糊塗賬。則輿論或反從而諒之。而其罪惡。亦可從末減矣。特不解國會議員何以忝據國民代表之名。而獨此一事。從未代表民意行之。毋乃此一片糊塗賬。亦有同負其責者乎。不然。何待總商會之總算賬哉。

※衛生※

◎預防傷風法　星實

秋冬之交。氣候驟寒。每易感受傷風。請言傷風預防法。

原因　由於皮膚驟受寒侵。汗管阻塞。廢料不能排出。肺部受累。致呼吸困難。或鼻腔喉頭氣管各部。直受寒風。粘膜發炎。而鼻塞聲重。咳嗽痰多。致成傷風。

預防法　(一)除天雨嚴寒之日。居室之內。宜常開窗戶。流通空氣。不宜重幃疊幙。過於嚴密。令室中溫度過高（在室內受暖過甚。驟然出外。必受風寒）(二)宜定期用溫水沐浴。使汗管通暢。體內廢料。易於排出。出浴拭乾之後。最好再用乾毛布遍身揩擦。令皮膚固密。此為根本預防法(三)衣服之護體。宜順天時調節。不宜過暖過涼。(四)烟草最能刺戟喉頭。酒類能令肺部血管膨脹。宜戒除為妙。

簡便治法　一時寒溫不慎。致成傷風。簡便治法如下。(一)每晨用溫水或和鹽少許。嗅入鼻管。洗盡鼻垢。傷風自愈。平時并可預防(二)臨臥用熱水洗足。令血引至下部。亦可治愈(三)內飲熱開水。外厚蓋衣被。引血至表部。徵汗而愈(四)傷風延久不愈。防成肺病。宜至醫院調治（乙種酬）

※經濟※

◎我校之贖路儲金談　瓊

自贖路儲金之聲震盪以來。國內人士莫不投袂而起。爭為先趨。是以節衣縮食者有之。慷慨解囊者有之。此無他。天下興亡。匹夫有責。見義勇為。分所當然也。茲述我校辦法。為國人告。

前月中旬。時值冬節。及雲南起義紀念日。校中皆連日放假。乃乘此暇時。演劇三日。所獲之費。即儲此以作贖路之用。

現值校中放假之時。即於學生所多之膳費項下。約抽幾分之幾。以作贖路儲金之用。

下學期開學時。擬每人另繳贖路儲金費一元。存校中贖路儲金團。

以上三端。皆簡而易為。雖不能謂所籌有幾。然多助一金。即路欵早集一日。亦即主權早收回一日。其於贖路不無小補。夫國內之學校多矣。學生衆矣。果能舉起而效之。是則國家前途之幸也。又豈獨我校所望哉（未蓋章）

※道德※

◎幹父之蠱　靜一

黃子青偕其友某君來余庽坐談一小時許。某君先興辭而去。子青語余曰。是楚產也。曾畢業於約翰大學。近自漢口某洋行請假來滬。是父向業綢緞。心醉賭博。每晚必約友雀戰。君年僅十三四。正肄業約翰。見乃父行為。殊不謂然。但亦無如父何。

君向寓公共租界之鄧脫路。所賃之屋。僅一樓一底。乃翁既占客堂賭牌。君讀書無地。祗有捧書旁坐。借燈光溫習各課。乃翁不諒其子。有時反命其暫代賭事。君迫於父命。不敢固違。一日。乃翁身纔入局。店中忽發生要事。不得不親往處理。同賭者不耐久待。請君權代。君欣然就座。絕無勉強態度。乃翁大喜。交賭本銀二十元而去。

君入座之後。自思戰而勝。固得父歡心。而日後功課。恐未免為父牽率。於是力求失敗。未及一小時。二十圓已淨盡無餘。至乃翁返寓。問子勝負。乃知二十圓外。猶負三十餘圓。不禁怒火中熾。但對於衆客之前。又未便呼叱其子。君亦緘默不言。俟賭客既散。乃語其父曰。此三人者。欺我小弱。作弊多端。以至大受虧損。乃翁大怒。從此戒絕賭博。并不與諸友往來。

今君身任洋行總理。而乃翁猶精神矍鑠。常笑語人曰。我見無他。惟戒我嗜好而已（乙種酬）

※法制※

◎强逼女子再醮的刑事處分　正之

我國的國體。早已變成了一個民主的國體了。人人都有分內的自由權。和那專制的時候比較起來。真是相差得多。譬如非法干涉他人自由權的人。就一定要受刑事的處分。說到强逼女子再醮這樁事。那就更要受那刑事處分了。因為强逼女子再醮。一方面是加害了女子身體的自由權。一方面又是擾亂了社會上的安寧秩序。不但與我國的國體很不適合。就是說到法律上也觸犯了。新刑律姦非罪的規定了。所以强逼女子再醮。一定要受那一等或二等有期徒刑的刑事處分哩（乙種酬）

※市政※

◎街路之系統　爲進

吾國各都市之街路。實無系統之可言。而在歐美各都市。則多有一定之系統。而尤以
(一)蛛網式
(二)棋盤式
二者為最通行。蛛網式為近代科學之產物。盛行於歐洲。而美洲各都市。率多行棋盤式。繁華之地。宜用蛛網式。通常之地。宜用棋盤式。二者兼用。實最相宜也。

二式相較。各有優劣。茲將蛛網式之優點列左。

(一)蛛網式之街道。將來便於擴充
(二)蛛式之街道。地價率多相等。無棋盤式相差過遠之弊。
(三)蛛網式之街道。房屋傾斜。能得充分之日光。甚適合於衛生。
(四)蛛網式之街道成一圓形。於交通上甚為便利。
(五)蛛網式之街道各線路多集於一大中心點。可使都市變為一統一之有機體。而於其中心點建築一切公共建築物。更可控制全市。且於觀瞻上亦甚美觀也。

惟在舊式都市。欲適用蛛網式。甚為困難。且在面積過大之都市。取極端之大中心主義。亦有不便。是在辦理市政者。能斟酌情形。決定取舍耳（乙種酬）

※教育※

◎小學校手工當注重天然的教材　逸如

各地小學校手工教材。如色紙厚紙等。多采取於教本。令兒童仿製。大都失其創造力。殊為可惜。為今之計。莫如採集天然之材料。順應兒童之活力。以造成其最經濟最切要之手工。顧茲事頗非易易。不敏躊躇多日。而未得一適當天然之材料。

某日余與數兒童至狼山遠足。兒童瞥見烏柏樹（俗名鴉柏樹）其葉色各各不同。有青有黃有紅有紫。有二色相間者。鮮麗非常。兒童爭拾之。置於囊中。以備歸時作游戲品之需。余因於手工課。令兒童製作種種果品之形狀。色果不變。兒童觀此成績。無不欣欣有喜色。不敏以為此種教材。其利點有如下述。

(一)天然的。(二)經濟的。
(三)顏色鮮明的。(四)本地所有的。

總之為教師者。務隨時隨地。順應兒童之活力。取天然材料。庶不致陷於機械的教育焉（乙種酬）

◎對於小孩應行注意之事項　王恂如

孩提之童。腦筋純潔。有所聞見。感應最深。一經印入。終身不忘。將來之道德品性。悉視幼時所受教育為轉移。世人既不願有佳子女。特於幼穉教育。往往漠視。殊失育兒之道。爰將應行注意各節。列舉如后。

一、父母每喜玩弄小兒。往往母抱小孩。戲謂之曰。汝罵爾父。或曰。汝用拳打爾父。有時父抱之時。亦以此戲教之。小孩何知。未有不如命以行者。如是一次二次。漸成習慣。始固奉命而行。繼且自由行動矣。父母既可打罵。兄弟姊妹亦無一不可打罵。習慣成自然。不特年幼時如是。將來長大後。益復肆無忌憚。暴戾恣睢。無所不至。皆由父母於幼時之戲弄誤之也。

二、小孩因所欲不遂。輒作啼哭。父母為止其啼哭起見。往往舉出種種可怕之物以恐嚇之。或誑以將購給某種食物。前者腦筋受損。有妨生機。後者不啻教以謊語。

三、為父母者。對於子女。往往給以銅元。使購糖果零物。殊不知雜食一節。在成人尚非所宜。小孩消化力異常薄弱。詎能容納積滯不化。疾病叢生者。比比皆是。體質强者。雖暫時無病的現象。而腸胃之作用。必大受損。況隨時給以銅元。尤易養成浪費之習慣乎。

以上三則。係擇其最要者而言。其他種種。不勝枚舉。總之為父母者。對於幼穉子女。無論一言一行。皆當詳加考慮。慎勿因小子無知。漫不經意。致貽噬臍之憂也（乙種酬）

※雜錄※

◎收回旅大之鄙見　懋

諸君孰不知收回旅大。關係吾國之重要乎。既知之。則對於收回旅大之舉。為不可緩。三月二十六日之期。為不可失。然日人久立不願歸回之心。屢示不能撤回之意。而當今政府。卑污不堪。劣跡昭著。方逢迎日人之不暇。安能望與之力爭。故吾國人當速自謀應付之道。庶不至臨期倉皇。束手無策。坐視主權喪失。遺外人以譏笑。謂中國人為不足道也。茲略述鄙見。以為國人之臂助焉。

旅大租期。為二十五年。日之受讓於俄。僅可繼續享其期內之利益。固不能行永久之佔據。此自然之定理。今日人所藉口者。為中日二十一條之協約。按之國際慣例。訂立條約片面意見。不能認為成立。且業經我國國會議決取銷。按之約法。又不能成立。再於華府會議。我代表曾提出否認此二十一條。更不應認為成立。而旅大當然照約收回。我國人本此理由。不妨通告各國。請為我主持公道。

專恃外人之扶助。必不能收效。遠如和會。近如華會。可以為鑑。故我國人一方須謀自決之道。即團結各界組强有力之機關。曉示國人以收回旅大之必要。使人人心目中。有收回旅大之觀念。於是民氣振發。俾日人有所顧忌。不敢悖謬而行。設仍頑固把持。不肯繳回。則惟出以最後之對待。不用其商品耳。蓋中國為該國商品之銷地。我國民矢志不用。則彼之商品何從暢消。彼即把持旅大。亦所得不償所失。必可覺悟矣（乙種酬）

閱報諸君閱報至此請閉目合掌誦（止念）南無阿彌陀佛百遍當能超生三界積無量福德　三尼弟子請願　B 4718

包愈勞傷咳嗽順氣化痰吐血斷根
吐血一症者由勞傷虛弱咳嗽而成傷脾部其原尤在憂鬱思慮過度日久不治不惜工本秘製此藥專治一切吐血之症以及肺傷咳嗽無論男女老少雖十年盒斷根輕者一盒大愈重者不復發妙在滋陰潤肺止咳化痰真治吐血之盒二元每料六盒洋十元大盒每料洋念元先試二元亦可惟假冒甚多購者痰丸立服立止每瓶洋五角
鋪設上海二馬路中市直街京都天寶齋啓

上海中美龍油公司周葉茂啟事　現聘請王燮彭　陳賡梅二君為營業一切事務倘蒙各省鉅商有意與本公司接洽者請與二君接洽可也　中美龍油公司營業部啟　1311

丁巳年事
和寶公司　內子因生產過多以致氣血虧弱…（小字難辨）…北京虎坊橋…飲

上海國華書局恭賀新禧並將新正出版新書八種特價發行又應各界新年消遣之需特選諧文新書十種合購廉價專訂章程發行

▶本局最新出版各書八種
活財神（小說奇聞）定價大洋五角　特價七折　外埠郵費
世界富豪奇談（致富錦囊）定價四角　郵費七分半　特價七折　外埠郵費
蜜月旅行記（言情小說）定價四角　郵費七分半　特價七折　外埠郵費　出版
儷影（愛情小說）洋裝三厚冊　定價大洋一元　郵費一角　合裝錦匣一隻　特價六折　外埠　出版
駢體尺牘大全（慶賀通用）洋裝二冊　定價八角　郵費一角　特價七折　出版
好青年（李涵秋著）甲種乙種　甲種定價二元八角　乙種二元　外埠郵費均二角　特價七折　三版
魅鏡（李涵秋著）小社會　定價一元　郵費二角　特價七折　外埠郵費　再版
活現形（新著涵秋）小社會　定價二元　郵費二角　特價六折　外埠郵費　出版
▲以上新書八種特價以新年佳節為限○購書諸君○○○○照特價○概照特價○○

小說新報　七年份　十一期　十二期　出版　今年十二冊已出齊　仍售大洋四元　外埠郵費

●本局特提諧文書籍十種廉價發行之諧
新十三經（文王文書）全書八冊　定價二元四角　特價七折　外埠郵費二角
百様錦（百戲雜陳）
分類諧文大觀（諧笑瓊林）全書四巨冊　定價一元四角　特價七折　外埠郵費一角半
諧文辭類纂（諧文正宗）全書四巨冊　定價一元二角　特價七折　郵費一角半
民國趣史（游戲文章）全書二厚冊　定價八角　特價七折　郵費一角
滑稽魂（滑稽雜誌）定價五角　特價七折　郵費七分半
千金一笑錄（諧文精品）定價四角　特價七折　郵費七分半
廣笑林（發笑之寶）定價四角　特價七折　郵費七分半
傻兒游滬記（痴呆如畫）定價四角半　特價七折　郵費七分半
笑話世界（皆大歡喜）定價四角　特價七折　郵費七分半
▲以上十種○早經風行海內○茲特提出發行並訂合購廉價辦法如下
(一)單購一種者○概照特價取值
(二)合購三種以上者○概照六折取值
(三)合購六種以上者○概照對折取值
(四)合購十種者○再贈陳陶遺先生法書對聯一副
(五)倘與上列八種外埠購買者○照章郵費對折○本埠所贈之品外以示優待惟以元宵佳節為限請從速
上海國華書局啓

新輯分類　說八筆記大觀
本書類目　豪俠類　武術類　技巧類　高義類　旅遊類　節烈類　寄慨類　情艷類　哀感類　傷怪類　險異類　奇妓類　名閱類　雜稽類　滑稽類
定價　全書四冊　洋裝一冊　盒裝一部　定價一元二角
廉價　每部七角二分

最有價值的新小說　文字雅潔……趣味深濃

神仙大觀（奇談札記）定價大洋五角　廉價紙收三角
古鬼遺金記（神學小說）定價大洋四角　廉價二角四分
鬼趣奇觀（奇怪小說）定價大洋四角　廉價二角四分
古今劍俠大全（技擊小說）定價大洋三角　廉價一角八分
綠林奇俠佚聞（技擊小說）定價大洋四角　廉價二角四分
雌雄劍（俠情小說）定價大洋六角　廉價三角六分
女俠秦娥記（石達開軼事）定價大洋三角　廉價一角五分
紅白杜鵑（黑幕小說）定價大洋七角　廉價四角二分
女俠珠娘記（紅帮首領）定價大洋三角　廉價一角五分
紅娘子（偵探機關）定價大洋三角　廉價一角五分
粉蝶兒（偵探機關）定價大洋三角　廉價一角五分
紅粉英雄記（武俠小說）定價大洋三角　廉價一角五分
巾幗英雄（女子模範）定價大洋二角　廉價一角二分
三劍客（鐵石奇案）定價大洋三角　廉價一角五分
蝶媒恨（言情小說）定價大洋三角　廉價一角八分
宁羅村（言情小說）定價大洋四角　廉價二角四分
青鳥媒（言情小說）定價大洋三角　廉價一角八分
秋水芙蓉（愛國小說）定價大洋九角　廉價五角四分
俠女報仇記（武俠小說）定價大洋三角　廉價一角五分
婦女世界（社會小說）定價大洋四角　廉價二角四分
滑稽世界（遊戲札記）定價大洋五角　廉價紙收三角
快活林（笑話大觀）定價大洋四角　廉價二角四分
哈哈笑（八編）（真正快活）定價每編二角　廉價每編一角二分
忠孝節義大觀（最近新編）定價大洋二角　廉價一角二分
趣事大觀（趣談札記）定價大洋三角　廉價一角八分
外國新聞（最近新輯）定價大洋三角　廉價一角五分
古今妖怪大觀（第一奇書）定價大洋五角　廉價紙收三角
江湖奇聞（新編分類）定價大洋四角　廉價二角四分
舟車消遣錄（旅行良伴）定價大洋四角　廉價二角四分
客窗消閒錄（劄記小說）定價大洋八角　廉價四角八分

注意外埠函購另加郵費一成半
上海棋盤街中廣益書局發行

新年廉價　諸君欲得又有益又便宜的消遣品麼！請閱

本埠新聞三

◎民生與一新兩公司合併進行

愛勒路民生工藝廠、爲徐君梅軒所辦、委徐君錦華爲經理、開辦以來、對於紙盒一道、頗負佳譽、凡滬上紙盒之各大工廠、無論何種色樣、均托該廠製造者爲多、且年來紙盒之用度極廣、故營業尤盛、惟該廠經理徐君、頗爲注重貧苦婦女之生計、故廠中除不得已之工作、必須用男子外、餘皆一律女工、是以該廠女工、已用百餘人之多、待遇亦甚佳、但該廠主徐君、鑒於紙盒一業、與印刷相聯屬、故曾經與人另組織有一新印刷公司、承接五彩石印中西文件、鑿刻金銀花邊之類、營業亦尚發達、茲爲擴充起見、將民生工藝廠、與一新印刷公司合併、命名曰民新工藝廠、內分印刷部與製造部、不僅營業易於發展、即辦事亦可統一、近已佈置就緒、兩部均經開工、該廠竟能由小公司而變爲一大規模之公司云、

◎華珍公司新增電刻銀質相片

法租界公館馬路美記華珍公司之電刻部、近又增一種新品、爲電刻銀質相片、大小均能製造、與像電刻於銀片上、四週刻花、加以題詞、顏容永久留存、水火不壞、洵紀念之妙品云、

◎美國運到大批鋼質網球板

仁記路三十五號即前A一號漢璧公司、新到大批美國鋼質網球板、爲運動家之需用品、在美國銷行已久、價較木質者便宜、批發零躉均可云、

◎德國新藥裝運來滬

四川路一三四號江達治製藥公司、新由德國運到預防毒症之藥、先施永安西藥部、及各大藥房、皆可代售云、

◎祝生記洋貨號增進新貨

北四川路靶子路口、祝生記洋貨號主祝東生、鑒於呢絨各貨、已將落時、故對於春季夏季所用之各項新貨、若法蘭絨、嗶嘰、本廠各色布疋、絲紗、花邊絲巾、紗巾、洋紗、織紗、香水、香皂、以及各種日用品等、於前昨數日進貨頗多云、

◎棕欖公司貨品之暢銷

四川路十二號英商棕欖公司、所出售之棕欖香皂、以及各種棕欖化裝品、已在我國各埠暢銷多年、去年自專設公司後、力加整頓、惟不久即逢陰曆年節、各埠均在收束、交通亦因天寒阻滯、而近數日來、各埠客幫均已開市、水道亦漸復原、故該公司營業亦漸過熱鬧、每日裝運外埠者甚多、本埠則亦因天氣轉暖、化裝品較各貨暢銷、故批發者亦夥、各貨以棕欖香皂爲最、其餘如香粉、洗髮水等、亦頗不少云、

◎嗶嘰市價一束

嗶嘰近來甚爲人之需要品、各商號均廣備之、銷路之暢旺、亦幾與貨量成一正比例、茲即專就東棋盤街之一部分調查、已覺該嗶嘰銷行之廣矣、東棋盤街之承大號、美最時素嗶嘰、每碼三兩一錢五、美最時格子嗶嘰三兩二錢八、滙利公司嗶嘰銷場甚旺、萬成永號、裕昌格子毛嗶嘰三兩九錢、豐泰人字毛嗶嘰三兩、怡德毛嗶嘰三兩、怡德粗毛嗶嘰一兩六錢、美綸、時新、生昌、永豐、等號、購辦嗶嘰甚多、營業頗盛、東棋盤街弄之泰和利號、素灰嗶嘰三兩、條子者二兩七錢五分、東棋盤街協興公司、華盛、允豐、華昌、等號、均甚暢銷嗶嘰、東棋盤街弄渭記號、華記素嗶嘰、二兩九錢五分、又莊嗶嘰、二兩七錢、又元嗶嘰、價同、華記花嗶嘰、二兩八錢、東棋盤街之新昌、元和等號、營業均佳、嗶嘰購辦甚多、東棋盤街弄之春和永號、美最時人字嗶嘰、三兩、康福人字嗶嘰三兩一錢、景泰人字嗶嘰二兩九錢、華豐人字嗶嘰三兩三錢、恒利人字嗶嘰二兩九錢、咪哋又二兩九錢、華記素嗶嘰三兩一錢、怡和頭號嗶嘰三兩六錢、又三兩二錢五分、又八字嗶嘰三兩二錢五分云、

◎西菜業同義會之春宴 ▲有各項游藝

西菜業聯友同義會、向章每逢新年舉行團拜禮、茲因改用陽曆、是以改團拜爲春宴、日前在會所舉行、頗形熱鬧、叙餐畢、並有崑曲、武術、絲竹、等種種餘興云、

◎卡爾登今晚將演「情海奇波」 ▲美國名女伶南捷穆淮之影片

今晚卡爾登戲院、將映演美國名女伶南捷穆淮Nazimova之影片、片名爲(Stronger Than Death)該院譯爲「情海奇波」、係演一英國軍官之子、在印度駐紮時、鍾情一跳舞女、(女即由南捷穆淮所飾)但其父不以爲然、故父子間意氣不甚融洽、甚至其子所畜之犬、亦見而恨之、一日忽與其子齟齬、偶一不慎、乃爲其子擅倒、一時昏迷不省、事爲無賴所見、於是即馳告跳舞女、且語之曰、汝苟不妻吾者、吾當控汝情人弑父之罪、女不得已、竟妻之、時英軍駐地有一印度廟、廟中住持僧妒英軍官甚深、故竟欲加害英軍官子戀愛之跳舞女、詎爲無賴偵知、因傷其所好、頗爲不安、卒將住持僧殺斃、於是印度居民大怒、羣起聲討英軍、且置無賴於死地、爾時英軍官及其子等、見印度土民忽起暴動、即整軍迎敵、斯時也、槍砲聲中、血肉橫飛、結果英軍雖凱旋、但英軍官之子已受巨創、旣啓目微睇、見所愛之跳舞女待坐其側、因大樂、女又將被無賴逼婚之經過告之、於是英軍官之子、始知女之受騙、蓋其父當時雖爲其擅倒、但即由其親自治愈、故並未去世、印度土民起亂時、見英軍官倘在、皆喪膽而敗、然而此片中之情節、皆着重於英軍官之子、及其所愛之跳舞女、至住持僧之被殺、印度土民之作亂、英軍官誤傳已爲其子所殺、而戰時忽臨陣迎敵等、無不由於彼二人(即英軍官子與跳舞女)所關出、故片名「情海奇波」、頗爲達意、聞此片演至本星期日截止云、

◎「海誓」又將在新愛倫開演 ▲在舊曆元宵佳節

近年以來、中國影片頗形發達、攝影公司、亦相繼而起、然所攝者僅新聞滑稽兩種、愛情片獨付缺如、惟中國影戲公司、攝有海誓一片、共六大本、爲殷明珠之傑作、乃一中國愛情片、情節因世道不古、視婚姻爲兒戲、誤解自由等而作、劇中精采、大有可觀、今聞於元宵(即禮拜五)起、日夜在海甯路新愛倫開演云、

◎「古井重波記」出映在卽 ▲上海影戲公司所攝製

上海影戲公司、今將有「古井重波記」影片出映、此片爲傅文豪女士所攝、情節曲折、劇中重要角色、除傅女士自己擔任一角外、尚有我國影戲界中之神童但二春、及王乃東君等數人、由饒宗漢君導演、饒君爲該公司導演者之一、對於此劇、頗費研究、攝取者爲經光復君、此片長約七千尺、採景配光、均極優美、與水銀燈照者相同、日內已將完畢、正在攝取說明書、不久即可出映云、

◎羅克之新女配角及其事蹟 ▲拉史登女伶

滑稽家羅克(Harold Lloyd)之女配角、最先爲黛妮兒(Bebe Daniels)、其次爲黛維司(Mildred Davis)、聞現在又欲另易新配角、以引起觀者興趣、據最近百代公司電訊、謂已禮聘拉史登(Jobyna Ralston)女士担任、此後羅克之新片中將見拉史登之倩影、拉女伶爲南美洲人、生於坦尼司(Tennessee)省之一小鎮、曾就學於紐約戲劇學校、方一年、即爲惠朋(Ned Wayburn)所賞識、後亦供職於胡樂起(Hal Roach)公司、今爲羅克之新女配角云、

(尚有本埠新聞轉入後頁)

吉屋招租 閘北寶山路天吉里有新造三間兩廂兩間一廂房屋數宅又小洋房均有大亭子間曬臺上下自來水一應俱全衖堂寬闊交通利便且租價從廉如欲租者請至老靶子路一百十一號本帳房接洽可也 愛記經租帳房啓 甲1137

張紹修 (內外科) 診所地址 法租界大馬路高第里口
張汝可 (內外科) 診所 老靶子路東首十九號滬北醫院 電話北二六九九號
李達莊 婦產科專家 診治內外花柳各科 北四川路西虬江路口 體仁醫院
莊振家 診所 華法醫院 住址 卡德路六十八號 電話西二〇八七
麥少祺 (內外科)(產科) 診所 北四川路祥順里第五百三十六號 住址 全上
陳俊懷 內科 南市紅十字會醫院
曹子卿 (內外花柳科) 診所 下午一時至四時 珊家園人和里十一號 門診 住宅 中六八〇 電話 寶成藥行 中八九二
江逢治 (肺癆花柳專科) 診所 上午十時至十二時在南京路發藥房樓上 下午一時至三時在四川路一百卅四號
廖煥章 花柳肺癆 內外各科 X光電 診所 老靶子路六十七號 電話北七六二 中和醫院
汪企張 (療肺淨毒) 上午九點至十二點在民國路新橋街口 電話中央五二三八 下午四點至八點在南京路勞合路口 電話中央四〇九〇
傅壯民 眼耳鼻喉科 內外產婦科 壯民醫院 白克路北成都路廣仁里 夜間由愛文義路東聯珠里出入 電話西二六二二
金士柏 Dr. Fred M. Gensburger (眼科) 診所 南京路懋業銀行樓上 時間 上午十時至十二時 下午二時至五時 電話 中央二〇六一
秦山森 英租界四馬路和樂坊三弄 工商醫院 (電話中央二八八五) (上午)兼蘇州同鄉會衛生醫院醫務
楊鍾甫 (花柳科) 診所 南京路貴州路口民康里三三六號 電話 中央五五八八號
張箴言 (內外科) (診所)河南路一八三號美華銀行三樓 (門診)上午十時至十二時 (出診)下午二時至四時 (電話)診所中四二七七號 住宅西二八五二號

冬季宜用熱水浴
汽水浴誠爲最樂以其令人愉快無似也此惟自來熱水器能之
煤氣價格現較去冬減低一成
上海大英自來火行謹啓
辦事處在西藏路五號 樣子間江西路三十號

亦有不測
雖人類所最盡力治理之事務
無論何時電氣供給如有遺誤請立即打中央二八三號電話切弗通知個人因其擾亂本處處理電氣供給之常規而致延遲也
工部局電氣處
辦公處 福州路十七號
樣子間 南京路二十六號
電話 中央二八三號

新愛倫影戲院 中市愛倫西址 在美租界海甯路
今天夜戲祇演一夜 明夜掉片 欒世第一劫 畫 第十二三集 四大本 一本
上海從未演過長片 特別滑稽趣劇 圖畫盜劫 兩大本
最新笑片 三本大
今天日戲 欒世第一劫 長片第三四集 四大本 畫盜 最新笑片 兩大本
▲注意▼ 本院明日日夜開演中國影片F.F.殷明珠女士傑作 海誓 六大本

滬江影戲院 虹口武昌路乍浦路轉角
(三月一號至四號) 最新活動新聞一大本
(尚武冒險偵探長片) 綠林豪俠 第五六集 四大本
最新大滑稽二大本
禮拜六(午後三時) 禮拜日(加演日戲)
▲價目照舊▼
本院電話北七五九

閘北影戲院 大統路口 橫浜橋
禮拜四至禮拜日止
活動雜誌 一大本
偵探長片 獅頭人 第七八集 四大本
滑稽趣劇 二本
價目日夜一律 正廳小洋二角 樓小洋一角
開演時刻表 日戲二時半 四時半 夜戲七時 九時 起止時

法國大影戲院 在法租界三洋涇橋南首歌舞台原址
今天夜戲 滑稽打武長片 半夜人 第三四集 四大本
滑稽猴子戲 一大本
最新笑片 三大本
今天日戲 勇武危險長片 斐洲遇險記 第八九十十一集 八大本
▲注意▼ 本院明晚開演中國影片 紅粉骷髏 共十大本一次演齊

共和影戲院 西門外方浜橋
今天 趣劇 一本 中國風景片 一本 愚夫 二本 情勝 三本
星期二 星期四 星期日 皆換片
上刻愚夫二本情勝三本皆中國滑稽影片新近出廠他處從未演過片中情節旣甚滑稽偏儀之能事而各演員之表情又復高尚雅潔誠難能可貴者也星期二四兩天之日戲亦演此片請注意
▲暫行加價▼ 特別包廂每位一元 普通包廂每位六角 一百二十文 月樓每位四角八十 正廳每位二角四十 幼童減半收費 日戲照常並不加價

非常靈驗 癩疥瘡藥
專治乾濕癩疥及瘡毒爛腳小兒胎毒等症皮膚一切奇癢黃水頭瘡每盒一天止上海大馬路四馬路西首二元二角 廣東巡捕房全堂接啓 丙141

王美玉 王寶五 ◎ 王愛五
海上最著名最眞才實藝唯一女子蘇灘
敬啟 女子蘇灘班早已名滿申江唯一泰斗眞才實藝精究最高尚破天荒時事新小曲新曲新倫蘇灘精妙絕倫請試方知全新五彩電燈擔價 十二元八角 大世界南首西新橋街升和里

怡紅社女子蘇灘
張素蘭 張月蘭 張蕙蘭
電話中央九一八

鄭少賡 坐唱蘇灘 奉送戲法

化裝 女新發明 價八元均二十

蔣婉貞 全體女子 特別蘇灘

聲舞臺 首創大八線戲

活佛濟公 現應本台能全新公司古行裝頭戲電新特光燈及彩三台

華俄道勝銀行

新式快鏡 專門技師 光線佈景 首屈一指 中華照像 南京路雲南路口 電話中央五三三二

卡德路影戲院 卡德路新聞路轉角 電車直至門口
日期(十三十四十五十六連演四天)開演時刻 第一次日三點 第二次夜八點 價目 頭等四角 二等三角
明星公司攝製中國影戲 開演 (上海浦東三林塘實事逆倫案) 張欣生 (全部十二大本) 准一次演完

上海大戲院 上海唯一之影戲院 北四川路虬江路口
價目 包廂一元 樓廳六角 正廳四角 二廳二角
今天開演第一場七點一刻 第二場九點一刻
最新著名愛情片 代表作賊 "BURGLAR BY PROXY" (五大本)
加演滑稽 二本 新聞 一本
富室之青年駕車出遊因機損不能進忽聞場內鼓我愛你之曲歌聲細細知爲絕色女郎少年乃佯作受傷經少女扶其入室躬爲看護少年享艷福三數天作別歸適女家失竊有人指少年所竊少年欲洗雪其寃偵查竊案反致幾次三番陷入作賊之嫌疑最後結果始將失物追回事乃大白遂與女郎訂婚演來又風趣及滑稽能處引人入勝百驗不厭洵好戲也
禮拜六日 日戲 掌珠 (七本) 禮拜日之日戲 遺產 荒島良緣 重返 四五集 五本

愛普廬影戲院 APOLLO THEATRE 開設北四川路海甯路北首第五十二號
今晚戲目 世界新聞 最新愛情好戲六大本 因愛生疑 滑稽趣史
當此笙歌滿城燈火萬家春風拂拂都人士雅興勃發秉燭夜遊正在此時本院以今歲爲電影界大競爭時代排演戲片必求最高尚最有價值之好戲如今晚所演者尤稱第一之佳作
禮拜六禮拜日加演日戲
◀今晚價目▶ 樓下後排七角 前排一元 樓廳一元二角 包廂八元

卡爾登戲院 滬上首屈一指之影戲院 靜安寺路派克路口便是
每晚九點一刻起開演
新正月十四十五十六十七即陽曆三月一號至四號每晚准演 美國著名女伶南捷穆淮Nazimova之傑作 ◎情海奇波◎ 六大本
外加 滑稽笑片
(價目) 優等正廳 一元 頭等正廳 六角 月樓 二元 特等包廂 一元五角
日戲價目樓上下一例售洋一元樓座可預定童子減取六角

申江大戲院 在雲南路六馬路轉角
日戲目 活動新聞 一本 最新長片 魯濱孫飄流記 一二三集 六本 滑稽笑話 二本
夜戲目 愛情好片 鑽石緣 五大本 偵探殺妻 三本 長片奇案 二本 滑稽新片 二本
鑽石緣殺妻奇案二劇新來滬上極有價值之作其中情節離奇與夫悲歡離合形形色色惟妙惟肖請早光臨幸勿失此之機會
每逢禮拜三接演偵探長片 每逢禮拜六接演魯濱孫飄流記
日戲下午三點 夜戲第一次七點第二次九點半開演
電話中七五五七二
正月 十三 十四 十五

◉宜興旅滬同鄉會開始籌備
▲先設辦事處於文繡專科女學

本埠各處同鄉會、均次第成立、惟宜興尚付缺如、現有馬翰如君出而發起、先設辦事處於英租界新重慶路慶餘里二弄內文繡專科女學、同鄉報名日有數起、暫用經費由馬君擔任云、

又、文繡專科女校、功課向注重刺繡 國文·書畫·等、玆又推廣教室、添設高初兩級、履行新學制、定於今日開學云、

◉約翰之入學試驗
▲甄別頗嚴

約翰大學招考新生、本定一月舉行、嗣因校內發現喉症、提早放假、改期至二月二十六·二十七兩日、投考者約二百人、此次大學、並無餘額、而中學亦僅能錄取三四十人、故甄別頗嚴、國文尤特別注重、除作文·史·地·外、並施行國文默讀正誤塡字等項測驗云、

◉東吳法科擬仍常開講演會

東吳大學法科、擇陽曆三月一日開學、本年生徒甚多、各級教科、均由著名律師及法學士擔任、聞該校擬常開講演會、請深通法學之名人、演講公法云、

◉南方大學之教務會議
▲上課在即

南方大學、於前日下午五時、假一品香開教務會議、各科教授到會者、有劉樹梅·曾貫吾·許指嚴·王蒪農·王立三·周茂蕃·鄭覺民·黃劍平·馮建維·戴錫南·高冠吾·胡懷琛·倪無齋君等外、尚有謝无量君等因事未到、江亢虎校長因會期有誤、未克到會、首由劉教務長說明開會宗旨、並報告本期關於教務上進行之辦法、頗有討論、再定三月三日開學、七日上課、散會時已八句餘鐘云、

◉基督公學改組後之新況

梧州路基督公學、自改組以來、成績頗佳、春季開學期、日夜校均爲三月三日、招考期爲三月十二日、刻下報名者甚爲踴躍云、

◉勤宣學校添設國技等科

北火車站北江西路廣東勤宣學校、開辦七載、玆定夏曆元宵開學、除原有各科外、添設英文國技等科、對於國文國語、尤爲注重云、

◉各校之開學及新設備

昨日所得各校之開學及各項消息、計有十六校如下、

張園後之泰爾鳴路泰興里時霖學校、始於今濟創辦、內分中學·小學·專修·夜學四部、學生男女兼收、膳宿亦備、定三月二號開學、五號上課、

閘北兩里公學、於昨日行春季始業式、正式上課、在正月十八日高小部曾有餘額、

虹江路虞舞臺後滬北中學、本學期擴充刷新、添聘美女士葛斯芬、及留日畢生李君擔任英文商科等教授、開學定三月五日、

大東門外銀樓學校、昨日行開學禮、由校董張梅舫致訓詞、

北浙江路華安坊私立萃英學校、爲無錫高有耀君所創辦、已屆十二年、此次添設職務班三十名、現已開學、

閘北鴻興路遠東公學、開成績展覽會、連日參觀者甚形踴躍、聞開學在即、

甘肅路新署後德興坊共和女校、開辦已十二載、今屆採新學制、分組初級中學、第一第二小學、添聘教員、正月十七日開學、

城內虹橋民化學校校長李學文、本學期注重學生個性教授、胡雪棠·李志秋。均任課、定正月十六日開學、

北阿拉白司脫路立達女學、除前聘張士一君·及歐美大學畢業生數人擔任英文課外、近已添請英國伊斯脫女士、擔任教授英語會話、每星期計六小時、故本學期該校之英語師範科、各級每週英文課、約二十餘小時、定正月十六日開學、

新閘蔡園弄日新德學校、昨日行始業式、本學期擴充範圍、聘陳恭夫·沈省之·王介文諸君、及唐穎貞女士與俞女士等教授、上課期定在十八日、

靶子路永安里允中學校、爲林君敦成個人創辦、迄今七載、本學期擴充學額、添聘教員、定夏曆正月十四日開學、

閘北浙江路競勵小學、本年添聘教員、增加課程、男女兩部、分組教授、校舍亦大加修葺、并添建教員預備室·應接室等、定陰曆正月十八日開學、

大東門外花園弄內愛讀學校、完全義務、免收學費、國民科三四年級、尚有餘額、報名時隨到隨考、定正月二十日開學、

海寧路爾潞里道南日文夜校、由臨時泰君擔任教務長以來、玆復添聘日本高等工業出身之朱君遐君爲主任教員、上課時間、每晚八時至十時、修業期限五個月、開學定正月三十一日、

梅白格路坤範女子中學內附設之三新商業英文夜校、現已停辦、該校同人爰組織日餘商業英文夜校、聘人分級教授、定正月十八日開學、

閘北蕓古路中森益里振華學校、開辦迄今七載、現添招免費學生二十名、開學定正月十六日云、

◉昨日之菜市
▲各菜均廉

昨日南京路小菜塲、因各菜到貨頗多、故葷蔬菜價均廉、列之如下、

葱每斤一百六十文、薺菜每斤一百六十文、鮮龍頭魚每兩四十文、鹹茭瓜每兩四十文、白菜每斤一百八十文、菠菜每斤一百文、芹菜每九三十文、雞蛋每只四十文、大荳菜每斤一百六十文、雄雞每斤三角六分、雌鷄每斤三角八分、鴨每只一元、鴿子每只二角五分、甲魚每兩六十文、鯽魚每兩四十文、牛肉每斤洋二角四分、羊肉每斤洋三角六分、豬肉每洋三斤半、蛤蜊每斤二百八十文、蘿蔔每斤一百文、冬筍每斤洋三角、萵苣筍每把四十文、蝦每斤六角、鹹蛋每只四十五文、小黃魚每兩四十文、大黃魚每兩六十文、青魚每兩五十文、鴨蛋每只四十五文、鹹蟹每兩五十文、鮞子每斤二百四十文、鮮帶魚每兩三十文、烏賊魚每兩四十文、青菜每斤一百二十文、鹹帶魚每兩三十文、大蒜每斤二百六十文、班魚每兩四十文、鯧魚每兩四十文、塌棵菜每斤二百文、黃荳芽每斤一百六十文、蝌肉每兩四十文、沙魚每兩三十文、荷蒜芽每兩四十文、白魚每兩三十文、

又、昨日南市菜價、魚類較前日又廉、其他蔬菜等、均無上下、各價如下、

胡蔥每斤一百八十文、薺菜每斤一百文、鹹香瓜每兩三十文、白菜每斤一百文、菠菜每斤一百文、芹菜每把四十文、雞蛋每只三十五文、雄雞每斤三角六分、雌雞每斤四角、鴨每只一元、鴿子每只二角五分、甲魚每兩五十文、鯽魚每兩四十文、牛肉每斤二角四分、羊肉每洋四斤半、豬肉每洋三斤半、蘿蔔每斤一百文、冬筍每斤洋三角半、萵苣筍每把四十文、河蝦每斤洋四角、鹹蛋每只四十五文、小黃魚每兩四十文、大黃魚每兩六十文、青魚每兩四十文、鴨蛋每只四十五文、鹹蟹每兩五十文、鮚子每斤二百六十文、鮮帶魚每兩四十文、烏賊魚每兩四十文、青菜每斤一[illegible]文、鹹帶魚每兩三十文、大蒜每斤二百文、班魚每兩四十文、鯧魚每兩四十文、塌棵菜每斤二百文、黃荳芽每斤八十文、蝌肉每兩四十文、沙魚每兩二十文、黃荳芽每兩三十文、白魚每兩二十文、羅漢荳每斤三百二十文、莧菜每斤一百八十文、蛤蜊每斤三百二十文、

◉春華舞臺將演「七擒孟獲」
▲在舊曆元宵後開演

春華舞臺、今由蓋叫天排演「七擒孟獲」、此劇蓋五得意之作、二年前在天蟾時即排此劇、爲滬上京劇中整本戲之始、即服式·口面等等之革新、亦由此劇而始、故亦曾暢演多時、後天蟾改組、蓋五即赴津、亦以此劇號召、惟角色則決無上海之全、刻下已經排定蓋五自己之孟獲、羅筱寶之孔明、馮子和之祝融夫人、馮本定元旦日登臺、忽因母喪停演、惟開演此劇時、即可登臺、馮前在天蟾時、亦飾此角、故當極合宜、應寶蓮之馬岱、韓長寶之趙雲、小三麻子之魏延、劉玉琴之帶來夫人、李人俊之王平、梁一鳴之山神、綠牡丹之楊夫人、佈景等已在大加添置、係背景家熊松泉君担任、開演則大約在元宵後云

◉集會表

▲陽本曆月時期	▲地點	▲名集者	▲事由
一日至三日	閘北鴻興路	遠東公學	展覽會
一日至四日	新垃圾橋浜北中公益里新常熟旅滬公學	協賢高等小學	展覽會
一日	大東銀行	大東銀行	第五期儲蓄分胁獎
一日	中法實業銀行	中法實業銀行	開幕禮
一日	寧生總會	中國學生總會	全國代表會議
一日	北四川路虬江路口	小蓬亭酒菜館	開幕禮
二日	鍋金公所	鍋金公所	元宵之新年團拜
二日晚六時半	四川路青年會	中韓語學講習所	游藝會
三日	旅滬寧紹合工商協會	旅滬寧紹合工商協會	討論會

◉今日之氣候
▲晴和

徐家匯天文台昨日下午四時三十分氣象預報云、天氣晴和、沿海一帶自馬鞍以南有冬季時令風、其北則風勢微弱、方向不定、本埠溫度在下午三時前之二十四小時內、最高五六·三、最低二六·四、去年同日最高四二·八、最低二六·二、

麗昌照相 新正特別大減價一月

七五折

本號十六週紀念特別廉價一月惠顧諸君尚祈早臨無任歡迎

北四川路中電話北五百十一號

968

西醫一覽表

本館因爲求醫者便利起見特增刊上海西醫一覽故表內所載之醫士皆屬滬上富有經驗之西醫會得歐美各國醫學專科之學位先後次序以姓名筆劃爲標準

姓名	科	診所·住址·電話
胡蘭生	整形外科	診所 虹口西華德路同仁醫院 住址 虹口西華德路一七〇三 診所電話 北八四一
俞鳳賓	內科	診所 南京路精藥會樓上 住址 西門外施家花園 電話 中央九九六 四一八一
侯光迪	內外科	診所 南京路大慶里三弄一一一號 電話 中央一八一九
唐乃安	內科	診所 河南路中英藥房 住址 威海衛路三八號 電話 診所中央二四六〇 住址西一一九六
徐逸民	花柳科 尿道科	診所 上午同仁醫院 下午勞合路四二一號 住宅 施高塔路六號 電話 診所中央五八一八 住宅北二九九七
徐光蓉	內外科	診所 卡德路西新閘路二二 紅十字會醫院 電話 西八八
倪逢生	婦兒內外 產科	產科診所 四馬路畫錦里轉角 華美藥房 電話 中一三〇五 住址 西門方斜路白雲觀對面二百九十九號瑞鑫里
馬綏之	內外科	診所 滬寧鐵路
陳琦	內外科	上午 江灣萬國體育會醫院 下午 貴州路六十號
陸錦文	內外科	上午 南京路利濟藥房 下午 北京路華安合羣公司 電話 中六二四九 北三三九
許允	內外科	診所 北四川路鎮南藥房 住址 北四川路一一二號 電話 北一一八〇
焦錫生	內外科 眼科	上午 海格路紅十字會醫院 下午 南京路利濟大藥房 電話 中央六二四九
黃瓊仙	婦兒科	診所 南京路集成藥房 住址 老靶子路一百廿七號 電話 北一七九二
張近樞	內外科	診所 南京路華英藥房 住址 北四川路崇德里 電話 住址北四二〇 診所中二六七
張道中	內外科	診所 福州路中西藥房 住址 北火車站外首 電話 診所中央八三四 住址北一一四四
湯美琳	專門產科兼婦孺科	診所 漢口路中法大藥房 住址 海寧路粵秀里二八五號 電話 中央二一〇七 北二八五一
湯銘新	內外科	診所 海格路紅十字會總醫院
董世魁	內外科	診所 同仁醫院 住址 寶山路西鴻興坊二弄 電話 北八四一
鄭葆湜	內外科	診所 愛而近路四號 住址 同上 電話 北一三六〇
劉尊植	眼耳鼻喉	診所 南京路勞合路口四百念一號 電話 中央五八一八
蔣明卿	內外科	住址 城內老縣前裕成里十一號 診所 麥家圈仁濟醫院 診所電話 中央九六
謝應瑞	婦產科	診所 南京路勞合路口四百念一號 住址 南城都路長浜路口二弄五號 電話 診所中五八一八 住址西一八六八
蕭智吉	內外科	診所 五洲藥房 住址 霞飛路H四五〇號 電話 中央一五六二 住宅西八九三
韓麟徵	眼耳鼻喉	診所 同仁醫院 住宅 法租界洋行街會館弄 電話 住宅中央六六六二 診所北八四一
樂文照	內外科	診所 南京路勞合路口四二一號 住址 北河南路樂群里銀樓 電話 診所中央五八一八 住宅北三六一六
譚以禮	內外科	診所 華英藥房 住址 海寧路一千五百十號 電話 北二六六九

上海南京路 惠羅公司 四川路轉角

英國優等軟熟白色紅檔洗面毛巾
闊十八寸長三十一寸每條四角半
闊十八寸長四十二寸每條七角半

白洗身大毛巾
闊四十六寸長七十二寸每條五元七角半

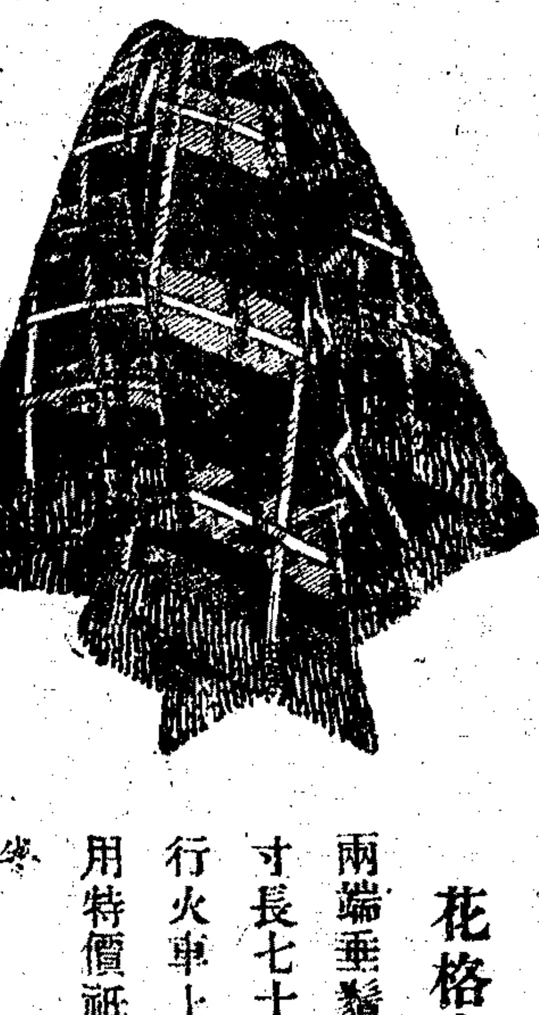

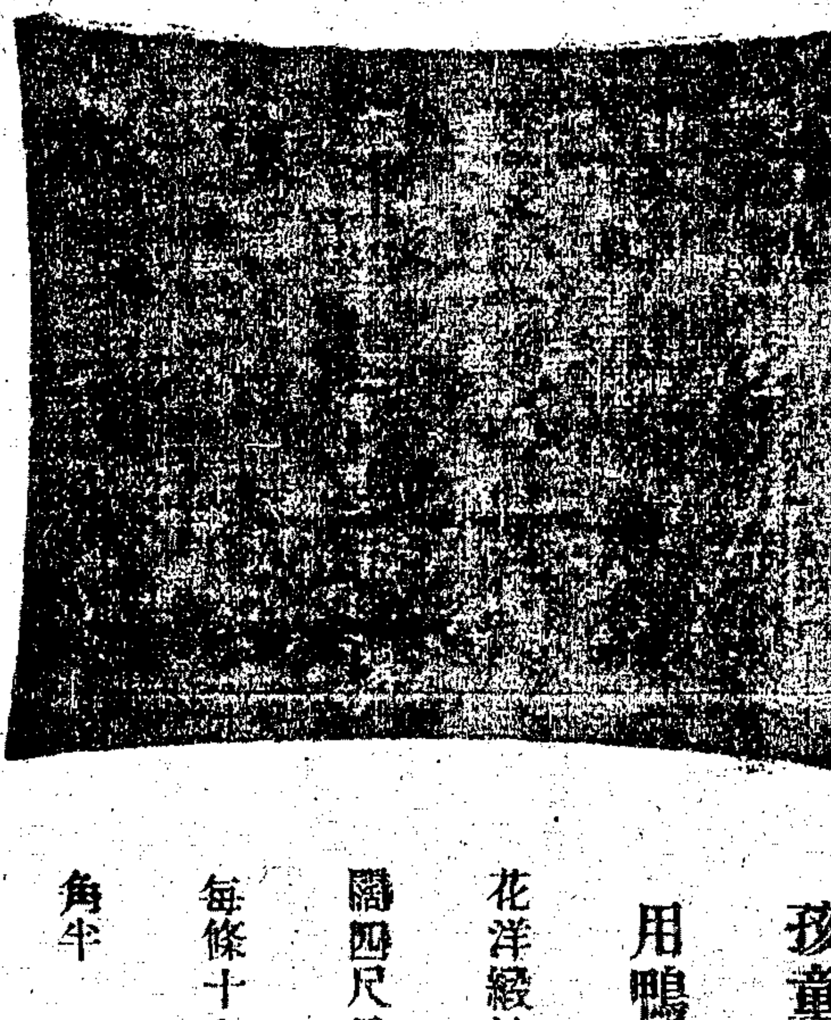

WOOLVENA牌優等貨質鴨絨被
闊六尺長七尺每條一百零五元
闊四尺長六尺每條六十五元

孩童床上用鴨絨被
花洋緞被面
闊四尺長五尺每條十九元七角半

花格車毯
兩端垂鬚結闊五十四寸長七十四寸可合旅行火車上或包車上之用特價祗售每條四元

惠羅[illegible]被單
乃用優[illegible]布製成合[illegible]上之用
闊五十[illegible]九十寸每[illegible]四元七角半
闊七十寸長九十寸每二條六元七角半

各種美麗花樣不退色印花床毯
闊六十八寸長八十六寸每條七元五角
闊八十六寸長九十六寸每條八元七角半至十四元七角半

法蘭西花顏色絨毯
闊六十寸長八十寸每條十六元半

英國白羊毛毯
闊六十寸長八十寸每條特價七元五角

眞優等駱駝絨毯
質地柔軟闊六十寸長八十寸每條十九元半至廿六元半
闊七十寸長九十寸每條三十五元

全白新式雅緻綉花被單
四週挑線邊闊七十寸長九十寸每條十元半十二元半至十六元半
闊九十寸長一百另八寸每條十二元半十六元半至廿四元半